

Ce document est un produit de la Direction des Statistiques du Ministère de la Justice.

Il a été élaboré par :

- Monsieur Kadi IBRAHIM, Directeur des Statistiques ;
- Membres de l'équipe technique :
  - ✓ Mme. MANOU Saadia, Chef de Division CPDS
  - ✓ Mme. BAGOUMA Hamsatou, Chef de Division CASD
  - ✓ Mme. Hassia HAMIDOU, Secrétaire de la Direction des Statistiques
  - ✓ M. Sanda SALIFOU, agent DS
  - ✓ M. Yahaya MOUSSA, agent DS
  - ✓ M. OUSMANE IBRAHIM Moussa, agent DS
  - ✓ M. Idrissa MAHAMANE, agent DS

Il a reçu les contributions de :

- Mme. Adamou Bibata BOUBACAR, Secrétaire Général du Ministère de la Justice.
- M. Ibrahim JEAN ETIENNE, Secrétaire Général Adjoint du Ministère de la Justice
- Tous les autres services centraux du Ministère de la Justice
- L'Institut National de la Statistique

# SOMMAIRE

<b>AVANT PROPOS.....</b>	<b>i</b>
<b>ABREVIATIONS .....</b>	<b>ii</b>
<b>AVERTISSEMENT .....</b>	<b>iv</b>
<b>DEMARCHE .....</b>	<b>v</b>
<b>PARTIE I: ORGANISATION ADMINISTRATIVE ET ORGANISATION JUDICIAIRE.....</b>	<b>1</b>
I.1. Organisation Administrative du Ministère de la Justice .....	2
I.1.1 Présentation du Ministère de la Justice .....	2
I.1.2 Organigramme du Ministère de la Justice.....	5
I.2 Organisation Judiciaire .....	6
I.2.1 Évolution de l’organisation judiciaire au Niger .....	6
I.2.2 Organigramme des juridictions au Niger .....	7
<b>PARTIE II : ACCES A LA JUSTICE.....</b>	<b>8</b>
<b>II.1 MOYENS MATERIELS, FINANCIERS ET HUMAINS DE LA JUSTICE .....</b>	<b>9</b>
<b>LISTE DES TABLEAUX .....</b>	<b>9</b>
<b>II.1.1 Infrastructures judiciaires et pénitentiaires .....</b>	<b>14</b>
<b>II.1.2 Ressources Financières et Ressources Humaines .....</b>	<b>15</b>
<b>II.2 ACTIVITES DES SERVICES CENTRAUX DU MINISTERE .....</b>	<b>22</b>
<b>LISTE DES TABLEAUX .....</b>	<b>22</b>
<b>II.3 ACTIVITES DES JURIDICTIONS .....</b>	<b>34</b>
<b>LISTE DE TABLEAUX DES COURS.....</b>	<b>34</b>
<b>LISTE DES TABLEAUX DES TGI .....</b>	<b>40</b>
<b>LISTE DES TABLEAUX DES TI .....</b>	<b>72</b>
<b>PARTIE III : DROITS HUMAINS .....</b>	<b>113</b>
<b>III.1. ACTIVITES DES ETABLISSEMENTS PENITEN-TIAIRES.....</b>	<b>114</b>
<b>LISTE DES TABLEAUX DES ACTIVITES PENITENTIAIRES .....</b>	<b>114</b>
<b>III.2. JUSTICE POUR MINEURS .....</b>	<b>126</b>
<b>LISTE DES TABLEAUX DES MINEURS.....</b>	<b>126</b>
<b>III.3. ACTIVITES DES VOLONTAIRES DES NATIONS UNIES .....</b>	<b>143</b>
<b>LISTE DES TABLEAUX DES ACTIVITES DES VOLANTAIRES DES NATIONS UNIS ....</b>	<b>143</b>

## AVANT PROPOS

Le Ministère de la Justice met à votre disposition la présente édition de l'annuaire statistique du secteur. Il s'agit de la sixième édition qui traduit notre détermination à asseoir un mécanisme de suivi-évaluation efficace de la mise en œuvre des réformes effectuées dans le cadre de la Politique Nationale Justice et Droits Humains, conformément aux orientations de Son Excellence Monsieur **Issoufou Mahamadou**, Président de la République, Chef de l'État. Notre démarche s'inscrit aussi dans le cadre de la mise en œuvre, dans son volet Justice, de la Déclaration de Politique Générale de Son Excellence Monsieur **Brigi Rafini**, Premier Ministre Chef du Gouvernement.

Cette publication représente la contribution du Ministère de la Justice pour l'amélioration de l'offre statistique de qualité décidée par notre pays à travers les réformes du Système Statistique National. Les informations contenues dans ce document couvrent la période 2012 à 2016 et sont structurées en trois parties. Ainsi, la première partie « **organisation administrative et organisation judiciaire** » présente l'organisation administrative du Ministère de la justice et l'organisation du système judiciaire en vigueur jusqu'en 2017 ; la deuxième partie « **accès à la justice** » expose les statistiques traduisant les efforts fournis dans le cadre de la réforme et de la modernisation du secteur de la justice en faveur des justiciables, tant au niveau de l'administration centrale qu'au niveau des juridictions ; enfin, la troisième et dernière partie « **droits humains** » dresse la situation des données de la population carcérale, des mineurs en conflit avec la loi et en danger et des activités d'assistance aux détenus réalisées par les Volontaires des Nations-Unies (VNU) juristes mis à la disposition de mon département ministériel par le PNUD.

Chers lecteurs, le but de la présente édition est d'améliorer notre offre statistique d'une part et d'autre part de vous faciliter l'exploitation des données qui y sont contenues. Cependant, il peut encore comporter des lacunes et des imperfections malgré les efforts déployés pour le rendre meilleur. C'est pourquoi, vos critiques, vos observations et suggestions pouvant nous aider à parfaire davantage nos prochaines éditions sont les bienvenues. Nous osons espérer qu'il répondra à vos attentes et servira utilement tous ceux qui s'intéressent aux questions de justice et de droits humains au Niger.

Au terme de ce travail, nous tenons sincèrement à remercier l'Institut National de la Statistique (INS) pour sa contribution dans l'amélioration de la qualité de nos données. Nos remerciements vont également à l'endroit de nos partenaires techniques et financiers qui ont permis la réalisation de ce travail grâce à leurs appuis multiformes. Il s'agit particulièrement de l'UNICEF, du PNUD et de l'UE.

Enfin, je tiens à féliciter et à encourager l'équipe de la Direction des Statistiques pour le travail abattu et l'ensemble du personnel tant au niveau des juridictions, des établissements pénitentiaires que de la Chancellerie pour avoir contribué à la collecte des données ayant permis l'élaboration de ce précieux outil d'aide à la décision.

**Le Ministre de la Justice, Garde des Sceaux**



**MAROU AMADOU**

**ABREVIATIONS**

<b>ANAJJ</b>	Agence Nationale d'Assistance Juridique et Judiciaire
<b>ANLTP/TIM</b>	Agence Nationale de Lutte contre la Traite des Personnes et le Trafic Illicite des Migrants
<b>BO</b>	Bureau d'Ordre
<b>CA</b>	Cour d'Appel
<b>CBV</b>	Coups et Blessures Volontaires
<b>CC</b>	Cour Constitutionnelle
<b>CCass</b>	Cour de Cassation
<b>CdC</b>	Cour des Comptes
<b>CE</b>	Conseil d'État
<b>CEJJ :</b>	Centre d'Études Juridiques et Judiciaires
<b>CI</b>	Cellule Informatique
<b>CIRROT/EPU</b>	Comité Interministériel chargé de la Rédaction des Rapports aux Organes des Traités et l'EPU
<b>CN/OHADA</b>	Commission Nationale OHADA
<b>CNAS</b>	Cellule de Normalisation des Armoiries et des Sceaux
<b>CNCLV</b>	Cellule Nationale de Coordination de la Ligne Verte
<b>CRJ</b>	Centre de Réinsertion des Jeunes en conflit avec la loi
<b>CRLR/P</b>	Commission chargée des Réformes Législatives et Réglementaires en matière Pénale
<b>CRP</b>	Centre de Réinsertion Professionnelle
<b>CS</b>	Cour Suprême
<b>DACA/S</b>	Direction des Affaires Commerciales, Administratives et Sociales
<b>DACC/OP</b>	Direction des Affaires Civiles, Coutumières et des Ordres Professionnels
<b>DAID/RP</b>	Direction des Archives, de l'Information, de la Documentation et des Relations Publiques
<b>DAP</b>	Direction de l'Administration Pénitentiaire
<b>DAP/G</b>	Direction des Affaires Pénale et de Grâce
<b>DDH</b>	Direction des Droits de l'Homme
<b>DEP</b>	Direction des Études et de la Programmation
<b>DGAJ</b>	Direction Générale des Affaires Judiciaires
<b>DGASP/R</b>	Direction Générale de l'Administration, de la Sécurité Pénitentiaire et de la Réinsertion
<b>DGDH/PJJ/AS</b>	Direction Générale des Droits de l'Homme, de la Protection Judiciaire Juvénile et de l'Action Sociale
<b>DIJ/P</b>	Direction des Infrastructures Judiciaires et Pénitentiaires
<b>Div. AD</b>	Division des Archives et de la Documentation
<b>Div. CASD</b>	Division de la Coordination des Activités Statistiques et de la Diffusion
<b>Div. DAF</b>	Division des Affaires Financières
<b>Div. DMP/DSP</b>	Division de Passation des Marchés Publics et des Délégations et des Services Publics
<b>Div. CPDS</b>	Division de la Collecte et de la Production des Données Statistiques
<b>Div. ER/P</b>	Division des Études, Recherche et Programmation
<b>Div. F. S</b>	Division de la Formation et des Stages
<b>Div. IJ</b>	Division des Infrastructures Judiciaires

---

<b>Div. IP</b>	Division des Infrastructures Pénitentiaires
<b>Div. IRP</b>	Division de l'Information et des Relations Publiques
<b>Div. LR</b>	Division des Lois et des Règlements
<b>Div. PCM</b>	Division du Patrimoine et de la Comptabilité Matière
<b>Div. PERS</b>	Division du Personnel
<b>Div. RI</b>	Division des Réformes et de l'Intégration
<b>Div. SEMP</b>	Division de Suivi et Évaluation des Marchés Publics
<b>Div. SEPP</b>	Division de Suivi et Évaluation des Projets et Programmes
<b>DL/R</b>	Direction de la Législation et des Réformes
<b>DMP/DSP</b>	Direction des Marchés Publics et des Délégation de Service Publique
<b>DRFM</b>	Direction des Ressources Financières et du Matériel
<b>DRH</b>	Direction des Ressources Humaines
<b>DS</b>	Direction des Statistiques
<b>DSP</b>	Direction de la Sécurité Pénitentiaire
<b>EFJN</b>	École de Formation Judiciaire du Niger
<b>EP</b>	Établissement Pénitentiaire
<b>IGSJ/P</b>	Inspection Générale des Services Judiciaires et Pénitentiaires
<b>INS</b>	Institut National de la Statistique
<b>MA</b>	Maison d'Arrêt
<b>MCHS</b>	Maison Centrale de Haute Sécurité
<b>MJ</b>	Ministère de la Justice
<b>PDES</b>	Plan de Développement Économique et Sociale
<b>PNUD</b>	Programme des Nations Unies pour le Développement
<b>SEC</b>	Secrétariat
<b>SG</b>	Secrétariat Général
<b>SGA</b>	Secrétariat Général Adjoint
<b>SP</b>	Secrétaire Particulier
<b>SP/CSM</b>	Secrétariat Permanent du Conseil Supérieur de la Magistrature
<b>TC</b>	Tribunaux de Commerce
<b>TGI</b>	Tribunal de Grande Instance
<b>TGI/HC-NY</b>	Tribunal de Grande Instance Hors Classe de Niamey
<b>TI</b>	Tribunal d'Instance
<b>UE</b>	Union Européenne
<b>UNICEF</b>	Fonds des Nations Unies pour l'Enfance
<b>VNU</b>	Volontaires des Nations Unies

## **AVERTISSEMENT**

### **Arrondis**

Dans certains tableaux, les données présentées sont arrondies au plus proche. Il arrive que le résultat arrondi d'une opération sur des valeurs non arrondies diffère légèrement du résultat qui serait obtenu par la même opération effectuée par les mêmes valeurs arrondies.

### **La modalité « Autres »**

Dans de nombreux tableaux, cette modalité prend des valeurs importantes principalement dans la répartition des données par nature d'infractions. Ceci s'explique par la prise en compte des infractions spécifiques à chaque juridiction mais non répertoriées dans les fiches de collecte mises en place.

### **Signes conventionnels :**

- Donnée nulle ou inférieure à la moitié de l'unité
- ... Information non disponible
- /// Absence des données due à la nature des choses
- r Chiffre rectifié par rapport aux informations fournies antérieurement

## **DEMARCHE**

La démarche adoptée pour l'élaboration de ce document a consisté à la mise à jour de la 5<sup>e</sup> édition suite à l'exploitation de tous les rapports annuels d'activités 2015-2016 des juridictions parvenues à la Direction des Statistiques et à l'opération de collecte complémentaire effectuée dans toutes les juridictions et établissements pénitentiaires. Ensuite, des collectes directes ont été effectuées au niveau des services centraux du Ministère de la Justice et des juridictions basées à Niamey.

À l'issue de ces séances de collecte, les données recueillies sont saisies et stockées dans une base de données Excel créée à cet effet. L'équipe de la Direction des Statistiques a procédé au traitement de ces données et à la finalisation du document en mettant à jour les différents tableaux. L'annuaire ainsi mis en forme a été soumis à l'appréciation des autorités et responsables des directions techniques du Ministère et de l'Institut National de la Statistique à travers un atelier de validation organisé à cet effet.

**PARTIE I: ORGANISATION ADMINISTRATIVE ET  
ORGANISATION JUDICIAIRE**



## I.1. Organisation Administrative du Ministère de la Justice

### I.1.1 Présentation du Ministère de la Justice

Le Ministère de la Justice existe depuis décembre 1959, année de la formation du Premier Gouvernement de la République du Niger. À ce jour, Vingt-neuf (29) Ministres se sont succédés à la tête de ce département ministériel.

À sa création, le Ministère de la Justice était composé d'une seule Direction (la Direction des Affaires Judiciaires) comprenant elle-même deux (2) divisions. Les attributions et les compétences de ce ministère ont progressivement évolué pour mieux répondre aux aspirations du peuple nigérien à la justice et à l'état de droit ; cette dynamique s'est renforcée depuis la Conférence Nationale Souveraine tenue en 1991.

Le Ministère de la Justice a pour principale mission la mise à la disposition du justiciable et du citoyen nigérien en général, les moyens humains et matériels de la justice que sont les Magistrats, les Greffiers, les auxiliaires de justice, autres services et les juridictions pour la jouissance de tous les services auxquels ils ont droit. Il lui est associé la gestion des Droits de l'Homme.

Conformément aux dispositions de la réglementation en vigueur notamment le décret n°2016-624/PM du 14 novembre 2016 le Ministère de la Justice est piloté par le Ministre de la Justice, Garde des Sceaux chargé, en relation avec les autres Ministres concernés, de la conception, de l'élaboration, de la mise en œuvre, du suivi et de l'évaluation de la politique nationale en matière judiciaire et des droits de l'homme, conformément aux orientations définies par le Gouvernement.

À ce titre, il exerce les attributions suivantes :

- La contribution de la mise en place et à la consolidation des institutions concourant à l'enracinement de la démocratie et de l'État de droit ;
- La garde et le contrôle de l'utilisation des Sceaux et armoiries de l'État ;
- Le respect de l'égalité de tous les citoyens devant la loi ;
- La conception, l'élaboration et la mise en œuvre de la politique de la Nation en matière judiciaire ;
- La vulgarisation des lois et règlements, en rapport avec le Secrétaire Général du Gouvernement ;
- Le suivi du respect des lois et règlements ainsi que la contribution à la défense et à la protection des libertés individuelles et collectives ;
- Le contrôle et le suivi de l'application des lois et règlements ;
- L'élaboration et le suivi de l'application des textes législatifs et réglementaires en matière civile, sociale, pénale et commerciale ;
- La conception, l'élaboration et la mise en œuvre de la politique nationale en matière des droits de l'homme ;
- La mise en œuvre d'une bonne administration de la justice en matière pénale, civile, commerciale, administrative et coutumière ;
- L'examen des recours en grâce, des questions portant sur l'amnistie et des demandes de libération conditionnelle ;
- Le contrôle et l'inspection de l'administration centrale de la justice, des services judiciaires, des établissements pénitentiaires et des juridictions à l'exception de la

Cour Constitutionnelle, de la Cour de Cassation, du Conseil d'État et de la Cour des Comptes ;

- La gestion de toutes questions relatives à la nationalité ;
- La gestion de toutes autres questions relatives aux droits de l'homme en relation avec la Commission nationale des droits humains ;
- L'intégration dans le droit national des législations résultant des conventions bilatérales ou multilatérales ;
- Le suivi de l'application des peines et la gestion de l'administration pénitentiaires ;
- La gestion des relations avec les différentes hautes juridictions de l'État (Cour Constitutionnelle, Cour de Cassation, Conseil d'État, Cour des Comptes) ;
- La participation à la gestion des actions intentées par l'État ou dirigées contre l'État devant les juridictions nationales, étrangères, supranationales ;
- Le recensement des coutumes nationales et leur compilation sous forme de répertoire en vue de leur codification ;
- Le suivi de l'élaboration de la réglementation relative à l'activité des professions des auxiliaires de justice et du contrôle de son application ;
- La gestion de toutes questions relatives à la protection judiciaire de l'enfant et au contrôle de la rééducation des mineurs délinquants ou en danger.

Pour accomplir cette noble mission, le Ministre de la Justice, Garde des Sceaux s'appuie sur les différents organes constitutifs de son département ministériel. Conformément au décret n°2017- 010/PRN/MJ du 06 janvier 2017 portant organisation du Ministère de la Justice, celui-ci comprend :

- L'administration centrale ;
- Les services rattachés et les établissements publics ;
- Les programmes et les projets publics.

#### **1. L'administration centrale comprend :**

- Le Cabinet du Ministre ;
- Le Secrétariat Général ;
- L'Inspection Générale des Services Judiciaires et Pénitentiaires ;
- Le Secrétariat Permanent du Conseil Supérieur de la Magistrature ;
- Les Directions Générales ;
- Les Directions Techniques Nationales ;
- Les Directions Nationales d'Appui ;
- Les Organes Consultatifs ;
- Les Administrations de Missions.

**2. Les services rattachés au Cabinet du Ministre de la Justice, Garde des Sceaux et les établissements publics sont :**

- La cellule de normalisation des Armoiries et des Sceaux ;
- La Cellule Nationale de Coordination de la Ligne Verte ;
- Le Comité Interministériel chargé de la Rédaction des rapports aux organes des traités et de l'examen Périodique Universel ;
- La Commission chargée des réformes législatives et réglementaires en matière pénale, civile, commerciale et administrative ;
- La Commission Nationale OHADA ;
- Le Centre d'Etudes Juridiques et Judiciaires.

**3. Les programmes et projets publics**

Dans le cadre de la mise en œuvre de sa politique sectoriel, l'État peut ériger une ou plusieurs activités sous forme de programme ou de projets.

L'organigramme ci-après donne en détail la structuration du Ministère de la Justice.

I.1.2 Organigramme du Ministère de la Justice

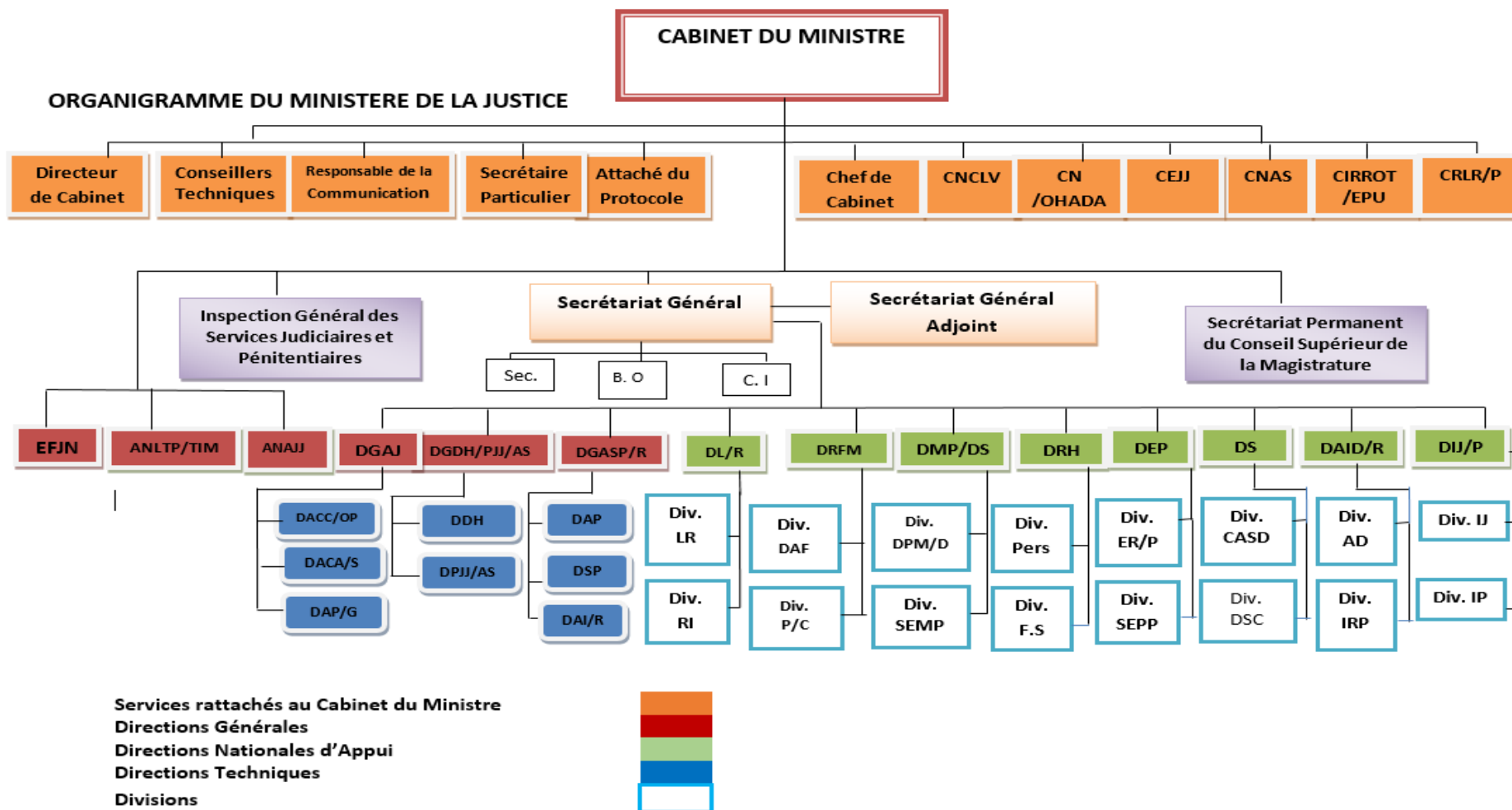

Source : Secrétariat Particulier du Ministre de la Justice, Garde des Sceaux

## I.2 Organisation Judiciaire

### I.2.1 Évolution de l'organisation judiciaire au Niger<sup>1</sup>

Depuis le référendum constitutionnel du 28 septembre 1958, consacrant l'autonomisation des différents territoires composant l'Afrique Occidentale française (AOF), le Niger a posé les premières bases de son système judiciaire à travers la loi n°59-24 du 24 décembre 1959, portant réorganisation de la Justice dans la République du Niger et la création d'un Ministère de la justice. Ainsi, des indépendances à nos jours, tous les gouvernements qui se sont succédés ont mis en place des politiques et entrepris des réformes tendant à développer le système de justice et élargir la carte judiciaire. Les jalons du système actuel ont été véritablement amorcés par la loi n°1962-11 du 16 mars 1962, fixant l'organisation et la compétence des juridictions en République du Niger qui débarrasse les services judiciaires de toute idée colonialiste par la suppression du Tribunal Supérieur d'appel, création d'une Cour d'appel établie à Niamey, le maintien des Tribunaux de première instance de Niamey, Maradi et Zinder, en leur rattachant des Sections Judiciaires en lieu et place des tribunaux de Paix à compétence étendue. Ce texte connaîtra des modifications successives ayant permis l'augmentation du nombre de Sections et de Tribunaux de première instance ainsi que la création de la Cour d'appel de Zinder, en 1993, à laquelle toutes juridictions des ressorts de Maradi, Agadez et Diffa vont être rattachées.

La loi n°1962-11 du 16 mars 1962 prévoit aussi la création d'une Cour suprême, composée de quatre chambres (constitutionnelle, judiciaire, administrative et des comptes), au-dessus de la mêlée judiciaire, qui au gré des contingences politiques, est souvent appelée Cour d'État.

La formule ainsi décrite ne sera remise en cause qu'à la faveur de l'ordonnance n°99-16 du 04 juin 1999, qui abandonne les tribunaux de première instance au profit des tribunaux régionaux et institue les délégations judiciaires à la place des juridictions de paix.

La véritable refonte du système judiciaire nigérien intervient avec la loi organique n°2004-50, portant organisation, composition, attributions et fonctionnement des Juridictions en République du Niger qui attribue au tribunal régional de Niamey le statut de Tribunal de Grande Instance Hors Classe, institue des Tribunaux de Grande Instance au niveau de tous les chefs-lieux de région ainsi qu'à Arlit et Birni N'Konni et des Tribunaux d'instance au niveau des départements.

Cette réforme consacre aussi la création des tribunaux spécialisés dans certaines matières (travail, commerce, administratif, foncier rural, mineurs et juridiction militaire), l'éclatement de la Cour Suprême, désormais Cour de Cassation, en quatre juridictions (constitutionnelle, comptes, administratif et cassation).

La riposte au terrorisme, au crime transnational organisé et au crime économique et financier a amené le législateur nigérien à introduire des modifications mineures au cours des années 2011, 2015 et 2016, sans bouleverser l'économie du texte qui reste encore en vigueur jusqu'en 2017.

---

<sup>1</sup> **Source** : DAP/DGAJ/MJ

### I.2.2 Organigramme des juridictions au Niger

Suivant la loi n°2004-50 du 22 juillet 2004 fixant l'organisation et la compétence des juridictions en République du Niger les services judiciaires se présentent selon l'organigramme ci-dessous jusqu'en 2017.

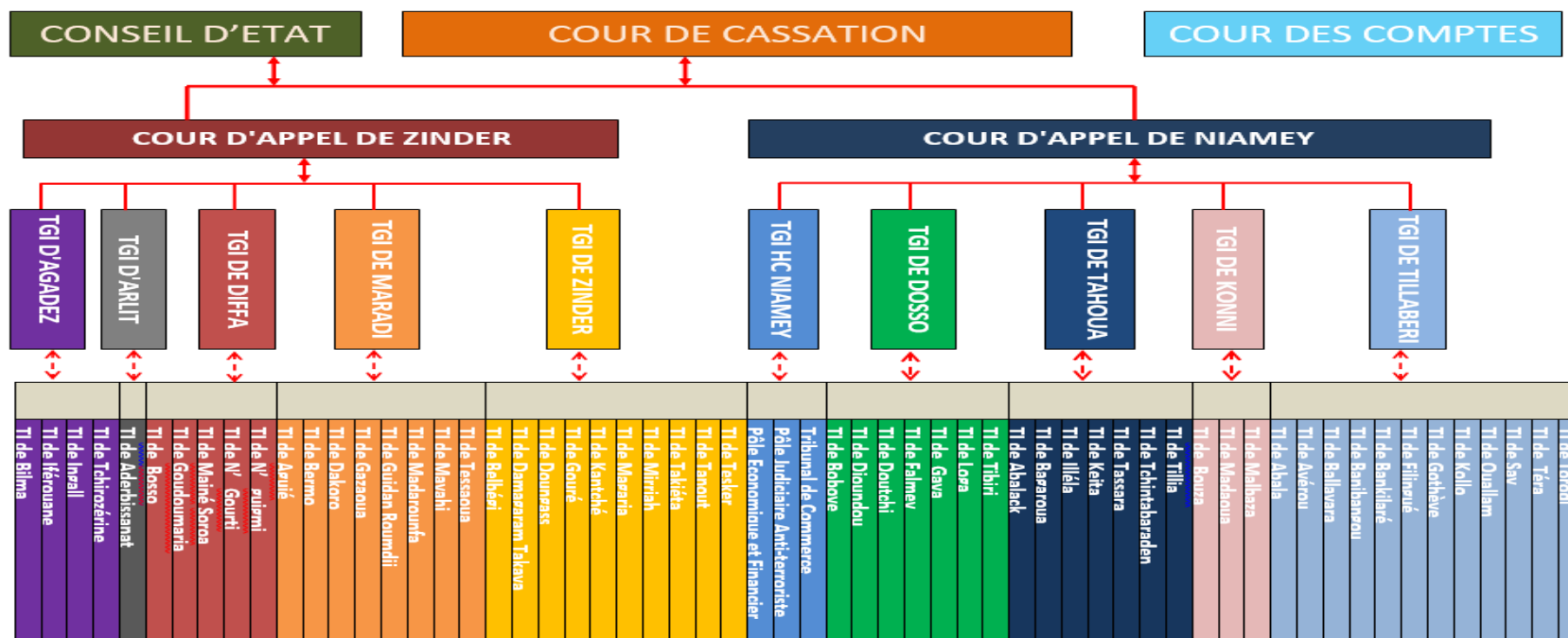

Source : DS/MJ

## **PARTIE II : ACCES A LA JUSTICE**

## **II.1 MOYENS MATERIELS, FINANCIERS ET HUMAINS DE LA JUSTICE**

### **LISTE DES TABLEAUX**

Tableau 02.01.01: Évolution de l'effectif des juridictions et des établissements pénitentiaires .....	14
Tableau 02.01.02: Répartition des juridictions et des établissements pénitentiaires par ressort des Cours d'Appel .....	14
Tableau 02.01.03: Proportion de budget du Ministère de la Justice par rapport au budget national .....	15
Tableau 02.01.04: Évolution des effectifs des magistrats par sexe.....	15
Tableau 02.01.05: Répartition des Magistrats selon leurs lieux d'activités.....	15
Tableau 02.01.06: Répartition de l'effectif des Magistrats exerçant hors juridictions selon leur position de travail .....	16
Tableau 02.01.07: Évolution de l'effectif des Magistrats dans les Cours.....	16
Tableau 02.01.08: Évolution de l'effectif des Magistrats dans les TGI et les TC .....	16
Tableau 02.01.09: Évolution de l'effectif des Magistrats dans les TI.....	17
Tableau 02.01.10: Ratios habitants par magistrat .....	18
Tableau 02.01.11: Évolution de l'effectif des greffiers par sexe .....	18
Tableau 02.01.12: Répartition des Greffiers par fonction et par sexe.....	18
Tableau 02.01.13: Répartition des greffiers par juridiction .....	19
Tableau 02.01.14: Ratios greffiers par magistrat .....	19
Tableau 02.01.15: Effectifs des Huissiers, Avocats et Notaires par sexe .....	20
Tableau 02.01.16: Effectifs du personnel autres que Magistrats et Greffiers par sexe.....	21



## **CONCEPTS ET DEFINITIONS**

**Cour Constitutionnelle** : La Cour constitutionnelle est la juridiction compétente en matière constitutionnelle et électorale. À ce titre, elle est chargée de statuer sur la constitutionnalité des lois, des ordonnances ainsi que de la conformité des traités et accords internationaux à la constitution. Elle interprète les dispositions de la constitution. Elle contrôle la régularité, la transparence et la sincérité du référendum, des élections présidentielles et législatives. Elle est juge du contentieux électoral et proclame les résultats définitifs des élections.

**Cour de Cassation** : La Cour de cassation est la plus haute juridiction de l'État en matière judiciaire. Elle se prononce sur :

1. les pourvois en cassation pour incompétence, violation de la loi ou de la coutume, omission de statuer, défaut, insuffisance ou obscurité de motifs dirigés contre les arrêts et jugements rendus en dernier ressort par les juridictions de l'ordre judiciaire statuant en toutes matières relevant de sa compétence ainsi que sur les décisions des conseils d'arbitrage des conflits collectifs du travail, à l'exception toutefois des contentieux relatifs au droit harmonisé relevant de la compétence de la Cour commune de justice et d'arbitrage de l'OHADA ;
2. les renvois d'un tribunal à un autre, les règlements de juges et les récusations lorsqu'ils sont de sa compétence ;
3. les demandes en révision, les recours en rétractation, les inscriptions de faux, les prises à parties dirigées contre les juges et les juridictions ou leurs formations, les contrariétés de jugements ou d'arrêts rendus en dernier ressort entre les mêmes parties et sur les mêmes moyens par des juridictions différentes, les poursuites contre les magistrats de l'ordre judiciaire et administratif ainsi que les fonctionnaires ou personnes désignés aux articles 638 et 640 du code de procédure pénale ;
4. les requêtes de sursis à exécution ;
5. les requêtes en indemnisation en raison d'une détention provisoire.

**Cour des Comptes** : C'est la plus haute juridiction de contrôle des finances publiques. Elle exerce une compétence juridictionnelle, une compétence de contrôle ainsi qu'une compétence consultative.

Elle vérifie la régularité des recettes et des dépenses publiques. Elle juge les comptes des comptables publics. Elle sanctionne les gestions de fait et les fautes de gestion.

La Cour des comptes est chargée du contrôle de la gestion et de l'exécution du budget ; elle est investie à cet effet du pouvoir de contrôler :

1. la gestion de toutes les collectivités publiques et s'assure notamment, du bon emploi des crédits, fonds et valeurs gérés par les services de l'État et par les autres personnes morales de droit public ;
2. l'exécution des lois de finances ;
3. tout projet de développement financé sur ressources extérieures ;

4. tout organisme ou fonds alimenté par un appel au public ou à la solidarité internationale ;

5. tout organisme qui bénéficie d'un concours financier de l'État ou d'une autre personne morale de droit public, ainsi que sur tout organisme bénéficiant du concours financier des entreprises publiques et de leurs filiales ;

Elle est chargée de la vérification des comptes de gestion :

1. des entreprises publiques de l'État à caractère industriel et commercial ;

2. des sociétés d'État ;

3. des sociétés à participation financière publique ;

4. des sociétés anonymes dans lesquelles l'État possède une part du capital social.

Elle est chargée aussi de contrôler :

1. les comptes annuels des partis politiques ;

2. les organismes de sécurité et de prévoyance sociales, y compris les organismes de droit privé qui assurent, en tout ou en partie, la gestion d'un régime de prévoyance légalement obligatoire ;

3. les déclarations des biens telles que reçues par la Cour constitutionnelle.

La Cour peut également assurer la vérification des comptes et de la gestion :

- des autres établissements ou organismes publics, quel que soit leur statut juridique, qui exercent une activité industrielle ou commerciale ;

- des sociétés, groupements ou organismes, quel que soit leur statut juridique, dans lesquels l'État, les collectivités, personnes ou établissements publics, des organismes soumis au contrôle de la Cour des comptes détiennent, séparément ou ensemble, une part du capital ou des voix dans les organes délibérants ;

- des personnes morales dans lesquelles l'État ou des organismes soumis au contrôle de la Cour des comptes, détiennent directement, séparément ou ensemble, une participation au capital permettant d'exercer un pouvoir prépondérant de décision ou de gestion ;

La Cour des comptes peut être consultée par le Gouvernement ou l'Assemblée nationale sur des questions économiques, financières ou de gestion des services de l'État.

Elle peut à la demande de l'Assemblée nationale mener toutes enquêtes et études se rapportant à l'exécution des recettes et des dépenses publiques.

Les contrôles dévolus à la Cour des comptes visent à :

- déceler toute irrégularité ou infraction par rapport aux normes juridiques et de gestion en vigueur, de manière à permettre, dans chaque cas de prendre les mesures de correction nécessaires et de saisir les autorités compétentes pour suite à donner ;

- engager la responsabilité des personnes en cause, obtenir réparation ou décider des mesures propres à éviter pour l'avenir, la répétition de tels manquements ;

- favoriser l'utilisation régulière et efficiente des ressources, promouvoir la transparence dans la gestion des finances publiques.

La Cour établit un rapport général public annuel et des rapports particuliers.

**Conseil d'État :** C'est la plus haute juridiction de la république en matière administrative. Le Conseil d'État est juge de l'excès de pouvoir des autorités administratives en premier et dernier ressort, des recours en interprétation et en appréciation de la légalité des actes administratifs. Il connaît également des pourvois en cassation formés contre les décisions rendues en dernier ressort par les juridictions statuant en matière administrative, les décisions à caractère juridictionnel rendues en dernier ressort par les organismes administratifs et les ordres professionnels, les décisions rendues en dernier ressort par les juridictions statuant en matière de contentieux concernant les inscriptions sur les listes électorales.

Le Conseil d'État connaît des pourvois en cassation formés contre :

- a) les décisions rendues en dernier ressort par les juridictions statuant en matière administrative ;
- b) les décisions à caractère juridictionnel rendues en dernier ressort par les organismes administratifs et les ordres professionnels ;
- c) les décisions rendues en dernier ressort par les tribunaux statuant sur le contentieux relatif aux inscriptions sur les listes électorales conformément aux dispositions du code électoral.

Le Conseil d'État connaît en outre :

- a) en premier et dernier ressort des recours en annulation pour excès de pouvoir formés contre les décisions émanant des autorités administratives ;
- b) sur renvoi de l'autorité judiciaire, des recours en interprétation et en appréciation de la légalité des actes administratifs.

**Cour d'Appel :** Juridiction de droit commun de second degré, elle connaît de l'appel de toutes les décisions rendues en premier ressort par les tribunaux de grande instance. Il y a deux Cours d'Appel au Niger, une à Niamey, une à Zinder.

**Cour d'assises :** Elles sont les Juridictions chargées de juger les infractions qualifiées crimes. Elles ont la plénitude de juridiction pour juger les individus renvoyés devant elles par arrêt de mise en accusation. Elles ne peuvent connaître d'aucune autre accusation.

**Tribunal de Grande Instance :** C'est l'unique juridiction de droit commun du premier degré en ce sens qu'elle connaît de toutes les matières à l'exception de celles dont la compétence est dévolue à d'autres juridictions. Les tribunaux de grande Instance sont classés en Tribunaux de Grande Instance Hors classe et en tribunaux de Grande Instance.

**Tribunal d'Instance :** C'est une juridiction de droit commun qui ne connaît que des matières qui lui ont été expressément attribuées par la loi. De manière générale, le tribunal d'instance a la même compétence en matière pénale que le tribunal de grande instance ;

une compétence limitée en matière civile et commerciale (demande d'un montant de moins d'un million), sans limitation du montant en matière coutumière et pas de compétence en matière sociale.

**Maison d'arrêt :** C'est un centre de détention qui reçoit des prévenus et peut recevoir des condamnés à l'emprisonnement d'une durée inférieure ou égale à deux (2) ans.

**Maison centrale de haute sécurité :** Elle a une vocation sécuritaire et est destinée à recevoir des condamnés à une longue peine d'emprisonnement, les récidivistes et les condamnés dangereux même au cas où ils sont détenus pour autre cause.

**Centre de réinsertion des jeunes en conflit avec la loi :** Il a une vocation essentielle de rééducation et de formation professionnelle et est destiné à recevoir des jeunes.

**Centre de réinsertion professionnelle :** Il reçoit des condamnés provenant des maisons d'arrêt ou des maisons centrales à l'égard desquels il est constaté une bonne conduite et des efforts de reclassement social.

## II.1.1 Infrastructures judiciaires et pénitentiaires

**Tableau 02.01.01: Évolution de l'effectif des juridictions et des établissements pénitentiaires**

Unité : nombre

Infrastructures	2012	2013	2014	2015	2016
<b>Juridictions</b>	<b>46</b>	<b>46</b>	<b>46</b>	<b>46</b>	<b>47</b>
Cour Constitutionnelle (CC)	1	1	1	1	1
Cour d'État	1	///	///	///	///
Cour de Cassation (CCass)	///	1	1	1	1
Conseil d'État (CE)	///	1	1	1	1
Cour des Comptes (CdC)	1	1	1	1	1
Cours d'appel (CA)	2	2	2	2	2
Tribunal de Grande Instance Hors Classe (TGIHC)	1	1	1	1	1
Tribunaux de Grande Instance (TGI)	9	9	9	9	9
Tribunaux de Commerce (TC)	///	///	///	///	1
Tribunaux d'Instance (TI)	30	30	30	30	30
<b>Établissements pénitentiaires</b>	<b>38</b>	<b>38</b>	<b>38</b>	<b>38</b>	<b>38</b>
Maisons d'Arrêt (MA)	34	34	34	34	34
Maison Centrale de Haute Sécurité (MCHS)	1	1	1	1	1
Centres de Réinsertion Professionnelle (CRP)	2	2	2	2	2
Centre de Réinsertion des Jeunes en conflit avec la loi (CRJ)	1	1	1	1	1

NB : 27 nouveaux Tribunaux d'Instance ont été créés par la loi 2013-29 du 12 juin 2013 conformément au nouveau découpage administratif qui a érigé les anciens postes administratifs en départements.

Source : DS/MJ

**Tableau 02.01.02: Répartition des juridictions et des établissements pénitentiaires par ressort des Cours d'Appel**

Unité : nombre

Désignations	Cour d'appel de Niamey					Cour d'Appel de Zinder				
	2012	2013	2014	2015	2016	2012	2013	2014	2015	2016
TGIHC	1	1	1	1	1	-	-	-	-	-
TGI	4	4	4	4	4	5	5	5	5	5
TC	///	///	///	///	1	///	///	///	///	///
TI	15	15	15	15	15	15	15	15	15	15
MA	18	18	18	18	18	16	16	16	16	16
CRP	2	2	2	2	2	-	-	-	-	-
CRJ	-	-	-	-	-	1	1	1	1	1
MCHS	1	1	1	1	1	-	-	-	-	-

Source : DS/MJ

## II.1.2 Ressources Financières et Ressources Humaines

**Tableau 02.01.03: Proportion de budget du Ministère de la Justice par rapport au budget national**

Unité : %

Année	Budget national (Milliards de FCFA)	Budget MJ (Milliards de FCFA)	Proportion
2006	456,95	3,52	0,77
2007	498,43	4,07	0,82
2008	572,87	6,26	1,09
2009	761,08	5,43	0,71
2010	712,10	6,34	0,89
2011	961,41	6,97	0,73
2012	1 262,77	19,53	1,55
2013	1 331,24	9,26	0,70
2014	1 867,56	15,22	0,81
2015	1 785,87	10,07	0,56
2016	1 807,21	14,13	0,78

Sources : Ministère des Finances, DS/MJ

**Tableau 02.01.04: Évolution des effectifs des magistrats par sexe**

Unités : nombre, %

Magistrats	2012		2013		2014		2015		2016	
	Effectif	%	Effectif	%	Effectif	%	Effectif	%	Effectif	%
Hommes	308	91,39	329	90,88	347	90,84	346	90,81	361	90,02
Femmes	29	8,61	33	9,12	35	9,16	35	9,19	40	9,98
<b>Total</b>	<b>337</b>	<b>100</b>	<b>362</b>	<b>100</b>	<b>382</b>	<b>100</b>	<b>381</b>	<b>100</b>	<b>401</b>	<b>100</b>

Sources : SP/CSM/MJ, DS/MJ

**Tableau 02.01.05: Répartition des Magistrats selon leurs lieux d'activités**

Unités : nombre, %

Années	Magistrats en juridictions		Magistrats hors juridictions	
	Effectif	%	Effectif	%
2012	250	74,18	87	25,82
2013	294	81,22	68	18,78
2014	293	76,70	89	23,30
2015	311	81,62	70	18,37
2016	315	78,55	86	21,45

Sources : SP/CSM/MJ, DS/MJ

**Tableau 02.01.06: Répartition de l'effectif des Magistrats exerçant hors juridictions selon leur position de travail**

Unité : nombre

Positions	2012	2013	2014	2015	2016
Administration centrale	...	43	66	44	48
Détachement ou disponibilité	...	25	23	26	38
<b>Total</b>	<b>87</b>	<b>68</b>	<b>89</b>	<b>70</b>	<b>86</b>

Sources : SP/CSM/MJ

**Tableau 02.01.07: Évolution de l'effectif des Magistrats dans les Cours**

Unité : nombre

Cours	2012	2013	2014	2015	2016
<b>Cours supérieures</b>	<b>22</b>	<b>39</b>	<b>39</b>	<b>42</b>	<b>35</b>
Cour Constitutionnelle (CC)	2	3	3	4	3
Cour d'État	14	///	///	///	///
Conseil d'État (CE)	///	7	7	7	6
Cour de Cassation (CCass)	///	24	24	25	21
Cour des Comptes (CdC)	6	5	5	6	5
<b>Cours d'Appel (CA)</b>	<b>25</b>	<b>26</b>	<b>26</b>	<b>30</b>	<b>36</b>
Cour d'Appel de Niamey	17	16	16	21	25
Cour d'Appel de Zinder	8	10	10	9	11
<b>Total</b>	<b>47</b>	<b>65</b>	<b>65</b>	<b>72</b>	<b>71</b>

Sources : SP/CSM/MJ

**Tableau 02.01.08: Évolution de l'effectif des Magistrats dans les TGI et les TC**

Unité : nombre

TGI	2012	2013	2014	2015	2016
Agadez	12	11	11	9	9
Arlit	9	10	10	9	9
Diffa	11	9	9	9	8
Dosso	13	12	12	12	13
Konni	10	12	12	10	12
Maradi	13	16	16	15	17
Niamey	41	62	61	72	73
Tahoua	10	11	11	14	12
Tillabéry	11	12	12	10	12
Zinder	13	14	14	14	13
TC Niamey	///	///	///	///	5
<b>Total</b>	<b>143</b>	<b>169</b>	<b>168</b>	<b>174</b>	<b>183</b>

Sources : SP/CSM/MJ

Tableau 02.01.09: Évolution de l'effectif des Magistrats dans les TI

Unité : nombre

TI	2012	2013	2014	2015	2016
Abalak	2	2	2	2	2
Aguié	2	2	2	2	2
Bilma	2	2	2	2	2
Boboye	2	2	2	2	2
Bouza	2	2	2	2	2
Dakoro	2	2	2	2	2
Doutchi	2	2	2	2	2
Filingué	2	2	2	2	2
Gaya	2	2	2	2	2
Gouré	2	2	2	2	2
Guidan Roumdji	2	2	2	2	2
Illéla	2	2	2	2	2
Keita	2	2	2	2	2
Kollo	2	2	2	2	2
Loga	2	2	2	2	2
Madaoua	2	2	2	2	2
Madarounfa	2	2	2	2	2
Magaria	2	2	2	2	2
Mainé Soroa	2	2	2	2	2
Matameye	2	2	2	2	2
Mayahi	2	2	2	2	2
Mirriah	2	2	2	2	2
N'Guigmi	2	2	2	2	2
Ouallam	2	2	2	2	2
Say	2	2	2	2	2
Tanout	2	2	2	2	2
Tchintabaraden	2	2	2	2	2
Tchirozérine	2	2	2	2	2
Téra	2	2	2	2	2
Tessaoua	2	2	2	2	2
<b>Total</b>	<b>60</b>	<b>60</b>	<b>60</b>	<b>60</b>	<b>60</b>

Sources : SP/CSM/MJ



Tableau 02.01.10: Ratios habitants par magistrat

Unité : nombre

Années	Population (hbts)	Magistrats		
		Nombre	Ratio habitants par magistrat	Norme
2012	17 138 707	337	50 857	
2013	17 807 117	362	49 191	
2014	18 501 594	382	48 056	<b>20 000</b>
2015	19 124 882	381	50 197	
2016	19 865 066	401	49 539	

Sources : DS/MJ/MJ

Tableau 02.01.11: Évolution de l'effectif des greffiers par sexe

Unités : nombre, %

Greffiers	2012 <sup>r</sup>		2013 <sup>r</sup>		2014 <sup>r</sup>		2015 <sup>r</sup>		2016	
	Effectif	%	Effectif	%	Effectif	%	Effectif	%	Effectif	%
<b>Hommes</b>	111	55,78	171	48,86	161	46	146	40,78	146	40,78
<b>Femmes</b>	88	44,22	179	51,14	189	54	212	59,22	212	59,22
<b>Total</b>	<b>199</b>	<b>100</b>	<b>350</b>	<b>100</b>	<b>350</b>	<b>100</b>	<b>358</b>	<b>100</b>	<b>358</b>	<b>100</b>

Source : DRH/MJ

Tableau 02.01.12: Répartition des Greffiers par fonction et par sexe

Unité : nombre

Greffiers	2012 <sup>r</sup>		2013 <sup>r</sup>		2014 <sup>r</sup>		2015 <sup>r</sup>		2016	
	M	F	M	F	M	F	M	F	M	F
Directeurs	-	2	-	2	-	2	-	2	-	1
Chefs de division	-	4	-	2	1	4	-	3	1	3
Chefs de service	1	-	1	-	1	-	1	-	1	-
Greffiers en Chef	39	6	41	5	41	5	41	5	42	4
Chefs parquet	10	4	10	4	10	4	10	4	12	3
Agents	61	72	120	165	119	163	126	166	124	167
<b>Total</b>	<b>111</b>	<b>88</b>	<b>171</b>	<b>179</b>	<b>161</b>	<b>189</b>	<b>146</b>	<b>212</b>	<b>142</b>	<b>216</b>

Source : DRH/MJ

Tableau 02.01.13: Répartition des greffiers par juridiction

Unité : nombre

Juridictions	2012 <sup>r</sup>	2013 <sup>r</sup>	2014 <sup>r</sup>	2015 <sup>r</sup>	2016
<b>Cours</b>	<b>23</b>	<b>27</b>	<b>28</b>	<b>31</b>	<b>35</b>
Cour Constitutionnelle (CC)	5	6	6	7	8
Cour d'État	11	//	//	//	//
Conseil d'État (CE)	///	7	8	7	8
Cour de Cassation (CCass)	///	9	9	12	14
Cour des Comptes (CdC)	7	5	5	5	5
<b>Cours d'Appel (CA)</b>	<b>18</b>	<b>22</b>	<b>25</b>	<b>37</b>	<b>29</b>
Cours d'Appel de Niamey	11	14	16	29	21
Cours d'Appel de Zinder	7	8	9	8	8
<b>Tribunaux de Grande Instance</b>	<b>77</b>	<b>138</b>	<b>140</b>	<b>138</b>	<b>138</b>
<b>Tribunaux de Commerce</b>	<b>///</b>	<b>///</b>	<b>///</b>	<b>///</b>	<b>9</b>
<b>Tribunaux d'Instance</b>	<b>54</b>	<b>66</b>	<b>69</b>	<b>88</b>	<b>95</b>
<b>Total</b>	<b>172</b>	<b>253</b>	<b>262</b>	<b>294</b>	<b>306</b>

Sources : Juridictions, DRH/MJ

Tableau 02.01.14: Ratios greffiers par magistrat

Unité : nombre

Années	Greffiers	Magistrats	Ratios
2012	199	337	0,59
2013	350	362	0,97
2014	350	382	0,92
2015	358	381	0,94
2016	358	401	0,89

Sources : SP/CSM, DS/MJ, DRH/MJ

Tableau 02.01.15: Effectifs des Huissiers, Avocats et Notaires par sexe

Unité : nombre

Année	Sexe	Huissiers*	Avocats*	Notaires
2012	H	91	108	26
	F	8	11	9
	<b>Total</b>	<b>99</b>	<b>119</b>	<b>35</b>
2013	H	70	105	29
	F	8	11	13
	<b>Total</b>	<b>78</b>	<b>116</b>	<b>42</b>
2014	H	71	106	29
	F	9	11	13
	<b>Total</b>	<b>80</b>	<b>117</b>	<b>42</b>
2015	H	52	100	27
	F	7	11	15
	<b>Total</b>	<b>59</b>	<b>111</b>	<b>42</b>
2016	H	108	119	47
	F	10	15	21
	<b>Total</b>	<b>118</b>	<b>134</b>	<b>68</b>

\*Il s'agit de ceux qui sont inscrits.

Sources : Barreau, Chambre des huissiers et Chambre des notaires/MJ

Tableau 02.01.16: Effectifs du personnel autres que Magistrats et Greffiers par sexe

Unité : nombre

Année	2012			2013			2014			2015			2016		
	H	F	T	H	F	T	H	F	T	H	F	T	H	F	T
Administration	1	2	3	1	2	3	1	2	3	1	2	3	1	4	5
Secrétaire	2	10	12	2	10	12	2	11	13	2	11	13	2	9	11
Statistique	2	-	2	2	-	2	3	-	3	3	-	3	3	-	3
Trésor	1	-	1	1	-	1	2	1	3	2	1	3	2	1	3
Promotion Humaine	-	-	-	-	-	-	9	6	15	9	6	15	9	6	15
Auxiliaire	95	18	113	120	42	162	128	51	179	128	51	179	102	77	179

Source : DRH

## II.2 ACTIVITES DES SERVICES CENTRAUX DU MINISTERE

### LISTE DES TABLEAUX

Tableau 02.02.01: Missions d'inspection et d'enquêtes administratives .....	25
Tableau 02.02.02: Sessions du Conseil Supérieur de la Magistrature .....	25
Tableau 02.02.03: Situation des charges des Notaires, huissiers et agents d'affaires.....	25
Tableau 02.02.04: Répartition des assesseurs coutumiers par TGI.....	26
Tableau 02.02.05: Répartition des assesseurs coutumiers par TI.....	26
Tableau 02.02.06: Répartition des commis d'office par TGI.....	27
Tableau 02.02.07: Répartition des commis d'office par TI .....	27
Tableau 02.02.08: Experts inscrits à la liste nationale .....	28
Tableau 02.02.09: Situation des jurés par assises et par Sexes .....	28
Tableau 02.02.10: Situation des demandes de naturalisation.....	28
Tableau 02.02.11: Situation des demandes d'option de nationalité.....	29
Tableau 02.02.12: Situation des plaintes.....	29
Tableau 02.02.13: Comptes rendus d'audiences enregistrés.....	29
Tableau 02.02.14: Requêtes de nature pénale .....	30
Tableau 02.02.15: Demandes d'entraides judiciaires.....	30
Tableau 02.02.16: Demandes d'extradition .....	30
Tableau 02.02.17: Commissions Rogatoires d'actes judiciaires.....	31
Tableau 02.02.18a : Études législatives .....	31
Tableau 02.02.18b : Études législatives .....	31
Tableau 02.02.19: Situation rapports initiaux et périodiques.....	31
Tableau 02.02.20: Évolution des Organisations/associations nationales reconnues et régulièrement autorisées .....	31
Tableau 02.02.21: Activités en matière de droits de l'homme au Niger.....	32
Tableau 02.02.22: Évolution de la formation des auditeurs de Justice .....	32
Tableau 02.02.23: Situation des infrastructures construites / réhabilitées .....	32
Tableau 02.02.24: Indicateurs de suivi du PDES I et II.....	33

## **CONCEPTS ET DEFINITIONS**

**Expert :** Technicien à qui le juge demande de donner son avis sur des faits nécessitant des connaissances techniques et des investigations complexes. Il est établi, chaque année, une liste nationale dressée par le Ministère de la Justice par arrêté du Ministre sur proposition des juridictions.

**Conseil Supérieur de la Magistrature :** Il est placé sous la présidence du Président de la République en tant que garant de l'indépendance de la magistrature. Il comprend des membres de droit et des membres élus. Le Conseil Supérieur de la Magistrature a pour attributions de donner des avis sur les nominations des magistrats du siège et sur les recours en grâce. Il est également consulté par le Président de la République pour toutes les questions relatives à l'indépendance de la magistrature. Il est l'organe chargé de la discipline pour les magistrats du siège.

**Mission d'Inspection et de contrôle :** Il s'agit d'une mission d'un groupe d'agents publics (Inspecteurs des services judiciaires et pénitentiaires) chargés de procéder à des inspections, des études ou des contrôles au sein du ministère et des services rattachés pour le compte de ce dernier. Les rapports des missions d'inspection et de contrôle sont directement adressés au Ministre.

**Enquête administrative :** C'est une procédure spéciale de contrôle, qui vise à établir si un état de fait exige une intervention d'office pour sauvegarder l'intérêt public. Elle a pour but de rassembler des renseignements sur une personne physique ou morale afin de permettre à l'administration d'instruire un dossier à son sujet. À ce titre, elle contient trois sortes de renseignements : de personnalité, de légalité et d'opportunité.

**Commis d'Office :** C'est un avocat ou une personne compétente désignée pour défendre un prévenu.

**Assesseurs Coutumiers :** personnes qui connaissent la coutume des parties et qui font appel à la bonne foi et au bon sens. Ils ont voix consultative lors du jugement des affaires transmises au juge des affaires coutumières.

**Juré :** Membre du jury criminel choisi selon les procédures prévues par la loi et dont les fonctions obligatoires et gratuites sont accessibles aux citoyens de deux sexes remplissant certaines conditions positives et non exclus pour indignité ou incompatibilité.

**Option de Nationalité :** La nationalité par option est attribuée dans les cas particuliers de personnes ayant des liens personnels et familiaux avec des ressortissants d'un pays.

**Demande de naturalisation :** C'est l'acquisition d'une nationalité ou d'une citoyenneté par un individu étranger qui en a fait la demande, via un décret de l'autorité publique.

**Extradition :** C'est une procédure juridique par laquelle un État livre l'auteur d'une infraction à un État étranger qui le réclame, pour qu'il puisse y être jugé ou exécuté sa peine.

**Entraide Judiciaire :** Procédure par laquelle les États sollicitent et fournissent une aide à la collecte des preuves destinées à être utilisées en toutes les matières.

**Examen Périodique Universel** : Rapport présenté tous les quatre ans aux organes des traités sur la situation des droits de l'homme. Il est présenté par cycle. Le 1<sup>er</sup> cycle du Niger a été présenté en 2011 et le 2<sup>e</sup> cycle en 2016.

**Commission Rogatoire** : c'est une mission confiée par un juge à un autre ou à un officier de police judiciaire, de procéder, en son nom, à des mesures d'instruction dans le cadre d'une enquête.

**Requête** : C'est une demande écrite adressée directement à un Magistrat sans mise en cause d'un adversaire dans le cas où la situation à régler est urgente et où la nécessité commande qu'il soit procédé non contradictoirement. Il est répondu par une ordonnance de caractère provisoire, exécutoire sur minute et susceptible de rétractation.

**Tableau 02.02.01: Missions d'inspection et d'enquêtes administratives**

	Unité : nombre				
	2012	2013	2014	2015	2016
Missions d'inspection	5	...	2	3	14
Rapports d'inspection établis	5	...	2	3	10
Enquêtes réalisées	5	...	5	3	5
Rapports d'enquêtes établis	5	...	5	3	5
Plaintes et dénonciations ligne verte	227	228	106	43	37
Plaintes ligne verte renvoyées aux parquets			23		37

Source : IGSJ/MJ

**Tableau 02.02.02: Sessions du Conseil Supérieur de la Magistrature**

	Unité : nombre				
Sessions	2012	2013	2014	2015	2016
Sessions ordinaires	1	1	-	1	2
Sessions extraordinaires	-	1	1	1	-

Sources : SP/CSM/ MJ

**Tableau 02.02.03: Situation des charges des Notaires, huissiers et agents d'affaires**

		Total d'inscrits	Nouveaux inscrits		
			Demandes enregistrées	Charges octroyées	Demandes rejetées
2011	Notaires	35	3	-	-
	Huissiers	99	22	-	-
	Agents d'affaires	-	12	-	-
2012	Notaires	35	04	-	-
	Huissiers	99	21	5	1
	Agents d'affaires	61	24	11	13
2013	Notaires	42	4	9	1
	Huissiers	78	13	9	-
	Agents d'affaires	71	11	10	1
2014	Notaires	42	18	4	-
	Huissiers	80	35	5	-
	Agents d'affaires	80	29	9	-
2015	Notaires	42	26	4	-
	Huissiers	59	16	7	-
	Agents d'affaires	88	8	8	-
2016	Notaires	134	13	4	4
	Huissiers	118	23	9	5
	Agents d'affaires	///	11	-	-

Sources : DGAJ/MJ



**Tableau 02.02.04: Répartition des assesseurs coutumiers par TGI**

Juridictions	Unité : nombre				
	2012	2013	2014	2015	2016
Agadez	12	18	18	28	28
Arlit	6	6	6	6	10
Diffa	18	22	22	25	25
Dosso	14	16	16	16	16
Konni	16	16	16	17	17
Maradi	10	14	14	14	14
Niamey	29	35	35	34	41
Tahoua	9	10	10	10	10
Tillabéry	22	28	28	27	27
Zinder	9	20	20	15	17
<b>Total</b>	<b>145</b>	<b>185</b>	<b>185</b>	<b>192</b>	<b>205</b>

Sources : DGAJ/MJ, Juridictions

**Tableau 02.02.05: Répartition des assesseurs coutumiers par TI**

Juridictions	Unité : nombre				
	2012	2013	2014	2015	2016
Abalak	6	9	9	10	9
Aguié	6	6	6	6	6
Illéla	8	8	8	7	7
Bilma	8	10	10	10	7
Boboye	8	8	8	8	8
Bouza	4	16	16	16	16
Dakoro	6	6	6	6	6
Doutchi	8	14	14	13	13
Filingué	6	8	8	10	10
Gaya	10	10	10	10	10
Gouré	8	11	11	14	11
Guidan Roundji	9	9	9	9	16
Keita	8	9	9	8	6
Kollo	10	10	10	10	10
Loga	18	18	18	18	16
Madaoua	5	4	4	6	4
Madarounfa	9	9	9	8	8
Magaria	5	9	9	9	8
Mainé Soroa	10	10	10	10	12
Matameye	8	2	2	6	10
Mayahi	4	4	4	6	6
Mirriah	6	6	6	9	5
N'Guigmi	10	12	12	13	13
Ouallam	9	10	10	11	8
Say	6	8	8	10	10
Tanout	10	17	17	17	17
Tchintabaraden	12	11	11	11	11
Tchirozérine	8	6	6	11	7
Téra	13	13	13	13	10
Tessaoua	18	9	9	9	7
<b>Total</b>	<b>256</b>	<b>299</b>	<b>299</b>	<b>304</b>	<b>287</b>

Sources : DGAJ/MJ, Juridictions

**Tableau 02.02.06: Répartition des commis d'office par TGI**

Juridictions	Unité : nombre			
	2013	2014	2015	2016
Agadez	12	5	5	-
Arlit	6	5	5	4
Diffa	5	5	5	5
Dosso	8	8	8	7
Konni	...	...	...	5
Maradi	13	13	13	-
Niamey	6	6	6	-
Tahoua	...	...	...	5
Tillabéry	5	5	5	7
Zinder	7	7	7	7
<b>Total</b>	<b>62</b>	<b>54</b>	<b>54</b>	<b>40</b>

NB : Au niveau de TGI/HC de Niamey, il s'agit des avocats désignés d'office pour la défense des mineurs devant les juridictions.

Sources : DGAJ/MJ, Juridictions

**Tableau 02.02.07: Répartition des commis d'office par TI**

Juridictions	Unité : Nombre			
	2013	2014	2015	2016
Abalak	6	3	3	-
Aguié	...	...	...	-
Illéla	4	4	4	-
Bilma	7	7	7	4
Boboye	8	8	8	-
Bouza	6	4	4	-
Dakoro	5	5	5	-
Doutchi	6	6	6	-
Filingué	3	3	3	5
Gaya	...	...	...	6
Gouré	8	1	1	6
Guidan Roundji	12	10	10	-
Keita	2	3	3	-
Kollo	3	3	3	-
Loga	7	6	6	-
Madaoua	...	...	...	-
Madarounfa	3	3	3	-
Magaria	...	...	...	2
Mainé Soroa	4	3	3	4
Matameye	6	6	6	4
Mayahi	5	4	4	-
Mirriah	2	2	2	3
N'Guigmi	...	...	...	-
Ouallam	7	7	7	-
Say	6	2	2	5
Tanout	...	...	...	6
Tchintabaraden	5	5	5	-
Tchirozérine	7	7	7	2
Téra	7	6	6	7
Tessaoua	8	4	4	-
<b>Total</b>	<b>137</b>	<b>112</b>	<b>112</b>	<b>51</b>

Sources : DGAJ/S, Jurisdiction/MJ

Tableau 02.02.08: Experts inscrits à la liste nationale

	Unité : nombre				
	2012	2013	2014	2015	2016
<b>Ensemble inscrits</b>	38	43	51	54	64
<b>Nouveaux inscrits</b>					
Demandes enregistrées	5	15	8	10	8
Demandes agréées	2	5	8	3	2
Demandes rejetées	-	1	-	-	-

Source : DGAJ/MJ

Tableau 02.02.09: Situation des jurés par assises et par Sexes

Juridictions	Unité : nombre									
	2012		2013		2014		2015		2016	
	M	F	M	F	M	F	M	F	M	F
<b>CA de Niamey</b>										
Niamey	...	...	24	16	24	16	42	12	-	-
Tahoua	31	9	31	9	31	9	44	11	-	-
Tillabéry	37	2	38	2	38	2	51	4	48	7
Dosso	29	11	29	11	29	11	42	13	34	16
Konni	...	...	38	2	38	2	52	3	51	4
<b>Total</b>	<b>97</b>	<b>22</b>	<b>160</b>	<b>40</b>	<b>160</b>	<b>40</b>	<b>231</b>	<b>44</b>	<b>133</b>	<b>27</b>
<b>CA de Zinder</b>										
Maradi	34	4	34	4	35	5	49	6	-	-
Arlit	33	7	33	7	35	5	46	9	45	10
Diffa	...	...	...	...	...	...	...	...	42	13
Zinder	...	...	...	...	...	...	49	6	50	5
Agadez	39	1	39	1	39	1	51	4	47	8
<b>Total</b>	<b>106</b>	<b>12</b>	<b>106</b>	<b>12</b>	<b>109</b>	<b>11</b>	<b>195</b>	<b>25</b>	<b>184</b>	<b>36</b>

Source : DGAJ/MJ

Tableau 02.02.10: Situation des demandes de naturalisation

Naturalisation	Unité : nombre				
	2012	2013	2014	2015	2016
Demandes enregistrées	109	91	181	33	110
Demandes traitées	109	46	117	46	-
Demandes transmises à la Présidence	109	46	117	...	39
Avis favorables	51	46	117	...	26
Avis défavorables	58	-	-	...	-
Demandes agréées par la Présidence	-	-	-	-	27
Demandes rejetées par la Présidence	-	-	-	-	-

Source : DGAJ/MJ

**Tableau 02.02.11: Situation des demandes d'option de nationalité**

Unité : nombre

Nationalité	2012	2013	2014	2015	2016
Demandes enregistrées	4	14	32	14	77
Demandes traitées	...	14	24	22	...
Demandes agréées	...	12	18	22	43
Demandes rejetées	...	2	6	-	-

Source : DGAJ/MJ

**Tableau 02.02.12: Situation des plaintes**

Unité : nombre

Requêtes	Affaires civiles	Affaires coutumières	Affaires commerciales	Affaires sociales	Affaires pénales	Total	
2012	Enregistrées	22	20	-	4	9	<b>55</b>
	Examinées	3	17	-	-	6	<b>26</b>
	En attente	19	3	-	4	3	<b>29</b>
2013	Enregistrées	15	-	2	3	23	<b>43</b>
	Examinées	...	...	...	...	...	...
	En attente	...	...	...	...	...	...
2014	Enregistrées	67	41	-	-	18	<b>126</b>
	Examinées	57	-	-	-	16	<b>73</b>
	En attente	10	-	-	-	2	<b>12</b>
2015	Enregistrées	34	-	-	-	21	<b>55</b>
	Examinées	25	-	-	-	21	<b>46</b>
	En attente	9	-	-	-	-	<b>9</b>
2016	Enregistrées	12	6	1	-	70	<b>89</b>
	Examinées	-	-	-	-	-	-
	En attente	-	-	-	-	-	-

Source : DGAJ/MJ

**Tableau 02.02.13: Comptes rendus d'audiences enregistrés**

Unité : nombre

	2012	2013	2014	2015	2016
Audiences correctionnelles	258	449	742	504	88
Audiences criminelles	14	20	12	65	-
<b>Total</b>	<b>272</b>	<b>469</b>	<b>754</b>	<b>569</b>	<b>88</b>

Source : DGAJ/MJ

**Tableau 02.02.14: Requêtes de nature pénale**

Unité : nombre

Requêtes		Libérations conditionnelles	Demandes de grâce
2012	Enregistrées	5	11
	Acceptées	3	2
	Rejetées	2	9
2013	Enregistrées	18	4
	Acceptées	...	-
	Rejetées	...	-
2014	Enregistrées	15	-
	Acceptées	3	-
	Rejetées	12	-
2015	Enregistrées	17	-
	Acceptées	3	-
	Rejetées	14	-
2016	Enregistrées	19	2
	Acceptées	4	-
	Rejetées	4	-

Source : DGAJ/MJ

**Tableau 02.02.15: Demandes d'entraides judiciaires**

Unité : nombre

Années		Demandes envoyées	Demandes reçues
2012	Émises	5	5
	Exécutées	5	5
2013	Émises	-	5
	Exécutées	-	-
2014	Émises	7	6
	Exécutées	7	6
2015	Émises	2	9
	Exécutées	2	9
2016	Émises	1	6
	Exécutées	-	-

Source: DGAJ/MJ

**Tableau 02.02.16: Demandes d'extradition**

Unité : nombre

Années	Demandes Agréées			Demandes Rejetées		
	Émises	Reçues	Personnes concernées	Émises	Reçues	Personnes concernées
2012	1	-	1	-	-	-
2013	...	...	...			
2014	-	2	2	1	-	1
2015	2	9	11	-	-	-
2016	-	2	-	-	-	-

Sources: DGAJ/MJ

**Tableau 02.02.17: Commissions Rogatoires d'actes judiciaires**

Unité : nombre					
Commissions rogatoires	2012	2013	2014	2015	2016
Envoyées	...	7	7	-	5
Reçues	...	4	3	23	4

Source : DGAJ/MJ

**Tableau 02.02.18a : Études législatives**

Unité : nombre				
	Nature des textes	Textes avec avis favorable	Textes modifiés	Total
2012	Traités et accords internationaux	34	19	53
	Textes législatifs et réglementaires	...	...	...
2013	Traités et accords internationaux	...	...	...
	Textes législatifs et réglementaires	2	-	2
2014	Traités et accords internationaux	...	9	9
	Textes législatifs et réglementaires	1	1	2
2015	Traités et accords internationaux	...	4	4
	Textes législatifs et réglementaires	8	-	8

Source : DL/MJ

**Tableau 02.02.18b : Études législatives**

Unité : nombre		
Nature des textes	2015	2016
Traités et accords Internationaux	-	-
Lois/Ordonnances	5	4
Décrets	13	5
Arrêtés	-	-
Décisions	-	-
Circulaires	-	-

Source : DL/MJ

**Tableau 02.02.19: Situation rapports initiaux et périodiques**

Unité : nombre					
Rapports	2012	2013	2014	2015	2016
Élaborés	-	1	3	7	5
Adoptés	-	...	1	2	3

Source : DGDH/PJJ/AS/MJ

**Tableau 02.02.20: Évolution des Organisations/associations nationales reconnues et régulièrement autorisées**

Unité : nombre	
Années	ONG/Associations
2011	165
2012	187
2013	285
2014	307
2015	313
2016	...

Source : DGDH/PJJ/AS/MJ

**Tableau 02.02.21: Activités en matière de droits de l'homme au Niger**

Rubriques	Unité : nombre				
	2012	2013	2014	2015	2016
Sessions de formations	1	1	2	4	5
Missions de sensibilisation	-	-	-	-	-
Missions d'évaluation sur les droits de l'homme	-	-	-	1	1
Rapports d'évaluation rédigés	-	-	-	1	1
Nombre d'instruments juridiques vulgarisés	-	-	-	-	-

Source : DGDH/PJJ/AS/MJ

**Tableau 02.02.22: Évolution de la formation des auditeurs de Justice**

Années	Coût	Auditeurs				Total
		Masculin		Féminin		
		Effectif	%	Effectif	%	
2012	73 170 000	22	91,67	2	8,33	24
2013	93 563 206	24	92,31	2	7,69	26
2014	93 872 348	15	71,43	6	28,57	21
2015	-	-	-	-	-	-
2016	-	-	-	-	-	-

Source : DEP/MJ

**Tableau 02.02.23: Situation des infrastructures construites / réhabilitées**

Infrastructures	Unités : nombre					
	2012	2013	2014	2015	2016	
Juridictions construites	TI	-	3	-	-	-
	TGI	5	1	-	-	-
	Cours d'Appel	-	-	-	-	-
	Hautes Juridictions	-	2	-	2	-
Juridictions réhabilitées	TI	-	19	8	4	-
	TGI	-	-	6	7	-
	Cours d'Appel	1	1	-	-	1
	Hautes Juridictions	-	-	2	-	-
Établissements pénitentiaires construits	-	7	-	24	3	
Établissements pénitentiaires réhabilités ou équipés	24	32	12	7	2	
Centres pour mineurs construits	-	-	-	-	-	
Quartiers de mineurs réhabilités ou équipés	-	-	12	-	-	
Quartiers de femmes	-	-	-	-	-	
Locaux pour garde à vue	-	-	11	-	-	
Ateliers de réinsertion professionnelle	-	5	-	-	-	

Source : DEP/MJ

**Tableau 02.02.24: Indicateurs de suivi du PDES I et II**

Indicateurs	Unités : nombre, %				
	2012	2013	2014	2015	2016
Nombre de magistrats	337	362	382	381	401
Nombre de greffiers	199	350	350	358	358
Nombre de notaires inscrits à la chambre	35	42	42	42	68
Nombre d'huissiers de justice inscrits à la chambre	99	78	80	59	128
Nombre d'avocats inscrits au Barreau	119	116	117	111	134
Nombre de requêtes enregistrées par la cour constitutionnelle	40	43	41	37	67
Nombre d'arrêtés rendus par la cour constitutionnelle	24	12	16	4	32
Nombre d'avis émis par la cour constitutionnelle	16	31	25	33	12
Nombre moyen d'affaires traitées par conseiller de la cour constitutionnel	5,7	6,1	5,9	5,3	9,6
Nombre d'affaires jugées	5 826	9 414	9 512	6 948*	10 128
Nombre d'affaires instruites par juge d'instruction	41	59	41	61	51
Nombre d'affaires nouvelles entrées aux parquets	10 777	13 969	14 045	10 728*	14 139
Nombre de référés jugés	354	762 <sup>r</sup>	522 <sup>r</sup>	156*	337
Taux de poursuites pénale (%)	83,02	83,16	84,21	87,16	86,39
Durée d'écoulement des stocks en matière d'instruction (en année)	1,6	1	1,3	1,1	1,4
Ratio habitants par magistrat	58 828	49 191	48 056	50 197	49 539
Ratio greffiers par magistrat	0,59	0,97	0,92	0,94	0,89
Taux d'occupation des maisons d'arrêts (%)	90,42	83,12	80,70	107,04	99,30
Pourcentage des détenus prévenus au 31 décembre (%)	58,92	56,29	53,67	59,81	62,02
Pourcentage des détenus condamnés au 31 décembre (%)	41,08	43,71	46,33	40,19	37,98
Nombre de quartiers de femmes créés dans les prisons	34	34	34	34	38
Nombre de quartiers de mineurs créés dans les prisons	12	17	17	17	29
Nombre de juridictions disposant de micro-ordinateurs	46 <sup>r</sup>	46 <sup>r</sup>	46 <sup>r</sup>	46 <sup>r</sup>	47
Nombre d'enquêtes administratives	5	...	5	3	4
Nombre de missions de contrôles des juridictions	-	...	2	3	10
Nombre de rapports des traités élaborés	-	1	3	7	5
Nombre de dossiers traités par la ligne verte	205	228	106	43	37
Opinion de la population sur l'égalité devant la loi (%)	///	///	///	85	85
Opinion de la population sur la Liberté d'expression (%)	///	///	///	90	90
Utilisation des services de justice (%)	///	///	///	17,1	17,1
Opinion de la population sur l'existence de la corruption en milieu judiciaire (%)	///	///	///	36,9	36,9
Degré de confiance de la population à la justice (%)	///	///	///	55	55

\* TGI/HC de Niamey non disponible

Source : DS/MJ



---

## **II.3 ACTIVITES DES JURIDICTIONS**

### **Liste de Tableaux des Cours**

Tableau 02.03.01: Requêtes enregistrées et arrêts rendus par la Cour Constitutionnelle .....	38
Tableau 02.03.02: Situation des dossiers entrés et examinés par la Cour des Comptes .....	38
Tableau 02.03.03: Évolution des affaires entrées et arrêts rendus par le Conseil d'État .....	38
Tableau 02.03.04: Situation des affaires entrées et jugées par la Cour d'Appel de Niamey ...	39
Tableau 02.03.05: Situation des affaires entrées et jugées par la Cour d'Appel de Zinder .....	39

**CONCEPTS ET DEFINITIONS<sup>2</sup>**

**Affaires civiles et commerciales :** Il s'agit des différends opposant les particuliers entre eux qu'il s'agisse des non commerçants (affaires civiles) ou des commerçants entre eux ou avec d'autres (affaires commerciales).

**Affaires conciliées :** Affaires dont la solution a été trouvée sans atteindre la phase contentieuse.

**Affaires coutumières :** Affaires non régies par le code civil et relevant de la coutume des parties.

**Affaires coutumières en appel :** Affaires civiles non régies par le code civil et relevant de la coutume des parties ayant fait l'objet d'appel.

**Affaires entrées :** Il s'agit des affaires/dossiers nouvellement enregistrés au cours de l'année.

**Affaires existantes au 1<sup>er</sup> octobre :** Il s'agit du stock d'affaires au début de l'année judiciaire c'est-à-dire le 1<sup>er</sup> octobre.

**Affaires instruites dans l'année :** Ensemble des dossiers traités par les juges d'instruction au cours de l'année judiciaire.

**Affaires jugées au fond :** Affaires dont le juge a tranché définitivement le litige à lui soumis par les parties.

**Affaires jugées :** Il s'agit des affaires passées en audience et qui ont fait l'objet d'une décision judiciaire.

**Affaires poursuivies :** Il s'agit des affaires pénales pour lesquelles l'action publique est mise en mouvement.

**Affaires radiées :** Il s'agit des affaires ayant été retirées du rôle à la demande des parties ou de suite de leur inactivité.

**Affaires restantes au 30 septembre :** Affaires n'ayant fait l'objet d'aucune décision ou non définitivement réglées à la fin de l'année.

**Affaires sociales :** il s'agit des litiges individuels de travail (litige opposant employés à employeurs).

**Année judiciaire :** C'est la période qui s'étend du 1<sup>er</sup> Octobre de l'année n-1 au 30 septembre de l'année n.

**Arrêts rendus dans l'année :** Il s'agit du nombre des décisions rendues par les Cours dans l'année.

**Avis :** Il s'agit d'une opinion émise par la Cour Constitutionnelle et le Conseil d'État dans les conditions déterminées par la loi à la demande des pouvoirs publics sur toute question juridique.

---

<sup>2</sup>Les données de cette partie sont présentées en année judiciaire.

**Citation directe :** C'est le mode de saisine du tribunal de police ou du tribunal correctionnel ouvert au ministère public ou à la partie civile qui a pour effet de mettre en mouvement d'action publique et de saisir directement la juridiction de jugement.

**Classement sans suite :** C'est la décision prise par le ministère public en vertu du principe de l'opportunité des poursuites, écartant momentanément la mise en mouvement de l'action publique.

**Condamnés :** Toute personne dont le tribunal a conclu à l'existence de charges suffisantes contre lui et a prononcé une peine d'emprisonnement ou d'amende à son encontre.

**Conseils de famille :** Assemblée de parents et de personnes qualifiées chargée, sous la présidence du juge des tutelles, d'autoriser certains actes accomplis au nom d'un mineur ou d'un majeur en tutelle, et de contrôler la gestion du tuteur.

**Procédure de flagrant délit :** C'est le mode de poursuite par lequel le représentant du Ministère Public fait comparaître directement le prévenu devant la juridiction de jugement après l'avoir interrogé et éventuellement placé sous mandat de dépôt. Il n'est utilisé qu'en cas de délit et en aucun cas en matière de crime ou lorsqu'un mineur est impliqué.

**Jugements déclaratifs :** Il s'agit de jugements civils rendus sur requête constatant un fait d'état civil tel que la naissance, le mariage ou le décès rendus par les juridictions dans un bref délai consécutif à l'événement à déclarer.

**Jugements supplétifs :** Il s'agit de jugements civils rendus sur requête constatant un fait d'état civil tel que la naissance, le mariage ou le décès rendus par les juridictions dont la déclaration n'a pas été faite dans les délais prévus par la loi.

**Majeur :** Tout être humain âgé de 18 ans et plus.

**Mineur :** Personne physique qui n'a pas encore atteint l'âge de la majorité (18 ans) et qui, de ce fait, est privée de la possibilité d'exercer elle-même ses droits et est placée sous un régime de protection.

**Ordonnance de règlement :** ordonnance par laquelle, sitôt l'instruction terminée, le juge d'instruction statue sur le sort du dossier et prononce soit le renvoi de l'affaire devant la juridiction de jugement soit le non-lieu.

**Parquet :** l'ensemble des Magistrats composant le ministère public dans chaque juridiction, placés sous l'autorité d'un procureur de la République ou d'un procureur général.

**Prévenus :** personne contre laquelle est exercée l'action publique devant les juridictions de jugement en matière correctionnelle et contraventionnelle.

**Référés :** procédure accélérée, fondée sur l'urgence, grâce à laquelle une partie peut, dans certains cas, obtenir d'un magistrat unique une décision provisoire, qui ne se heurte à aucune contestation sérieuse ou que justifie l'existence d'un différend ou une mesure conservatoire.

**Relaxés :** Prévenus contre lequel une juridiction répressive autre que la cour d'assises a estimé qu'il n'existe aucune charge ou que les charges sont insuffisantes pour entraîner sa condamnation à une peine d'emprisonnement ou d'amende.

**Relaxe :** décision d'une juridiction répressive autre que la cour d'assises, déclarant non coupable le prévenu traduit devant elle.

**Réquisitoire introductif :** Il s'agit de la pièce de la procédure écrite par laquelle le Ministère Public saisi le juge d'instruction écartant par-là la citation directe ou la procédure de flagrant délit.

**Suite donnée :** C'est les différents modes de poursuites pénales utilisés par le Ministère Public.

**Taux de poursuite pénale ou taux de réponse pénale :** C'est la proportion des affaires pénales poursuivies par rapport au nombre total des affaires enregistrées au parquet.

**Tableau 02.03.01: Requêtes enregistrées et arrêts rendus par la Cour Constitutionnelle**

Unité : nombre

	2012	2013	2014	2015	2016
Requêtes enregistrées	40	43	41	37	67
Arrêts rendus	24	14	21	4	32
<i>En matière électorale</i>	3	2	-	-	24
<i>En matière constitutionnelle</i>	21	12	21	4	8
Avis émis	16	31	25	33	12

Source : Cour Constitutionnelle (www.cour-constitutionnelle-niger.org)

**Tableau 02.03.02: Situation des dossiers entrés et examinés par la Cour des Comptes**

Unité : nombre

Type de contrôles	Dossiers	2012	2013	2014	2015	2016
<b>1<sup>ère</sup> Chambre</b> (comptes de l'État)						
Contrôle de gestion (*)	Programmés	4	1	3	6	1
	Exécutés	-	1	-	5	-
Contrôle des Lois de règlement	Reçus	2	-	2	-	2
	Traités	2	-	2	-	2
Contrôle de comptes de gestion	Reçus	2	2	2	1	6
	Traités	1	1	-	1	-
<b>2<sup>ème</sup> Chambre</b> (collectivités territoriales)						
Contrôle juridictionnel	Reçus	68	56	28	37	15
	Traités	1	10	10	14	12
Contrôle de gestion	Reçus	-	-	2	4	4
	Traités	-	-	2	4	3
<b>3<sup>ème</sup> Chambre</b> (services publics, projets, programmes)						
Contrôle de gestion	Reçus	12	7	4	5	4
	Traités	1	3	5	4	4
<b>4<sup>ème</sup> Chambre</b> (discipline budgétaire, déclaration des biens, comptes des partis politiques)						
Contrôle de la discipline budgétaire (*)	Ouverts	///	-	-	4	2
	Exécutés	///	-	-	-	-
Contrôle de déclaration des biens	Reçus	///	13	55	8	52
	Traités	///	-	-	68**	52
Contrôle de comptes annuels des partis politiques	Reçus	///	26	26	21	-
	Traités	///	-	24	31**	-

(\*) : Contrôle effectué à l'initiative de la chambre

\*\* : les dossiers non traités dans les années précédentes sont pris en compte ici

Source : Cour des Comptes

**Tableau 02.03.03: Évolution des affaires entrées et arrêts rendus par le Conseil d'État**

Unité : nombre

	2010-2011	2011-2012	2012-2013	2013-2014	2015*	2016
Affaires entrées	233**	81**	78	103	93	103
Arrêts et avis rendus dans l'année	490***	432***	75	74	77	103

\* : les données sont présentées en année civile à partir de cette année

\*\* : les données de la chambre administratives uniquement, celles de la chambre judiciaire non disponibles

\*\*\* : le volume est augmenté par le contentieux électoral

Source : Conseil d'État

**Tableau 02.03.04: Situation des affaires entrées et jugées par la Cour d'Appel de Niamey**

Unité : nombre

	2011-2012	2012-2013	2013-2014	2014-2015	2015-2016
<b>Affaires entrées</b>	<b>793</b>	<b>1 136</b>	<b>1 802</b>	<b>970</b>	<b>911</b>
En matière administrative, civile, commerciale et sociale	538	632	1 057	635	231
En matière pénale	255	220	278	52	575
Référés	...	284	467	283	105
<b>Affaires jugées</b>	<b>405</b>	<b>763</b>	<b>565</b>	<b>317</b>	<b>767</b>
En matière administrative, civile, commerciale et sociale	188	247	258	207	157
Référés	109	372	146	94	89
En matière pénale	277	144	161	16	521

Source : Cour d'Appel de Niamey

**Tableau 02.03.05: Situation des affaires entrées et jugées par la Cour d'Appel de Zinder**

Unité : nombre

	2011-2012	2012-2013	2013-2014	2014-2015	2015-2016
<b>Affaires entrées</b>	<b>434</b>	<b>651</b>	<b>657</b>	<b>555</b>	<b>255</b>
En matière administrative, civile, commerciale et Sociale	170	203	141	355	220
Référés	17	38	26	24	35
En matière pénale	247	410	490	176	132
<b>Affaires jugées</b>	<b>300</b>	<b>515</b>	<b>636</b>	<b>373</b>	<b>146</b>
En matière administrative, civile, commerciale et Sociale	127	80	133	180	55
Référés	17	27	28	18	14
En matière pénale	156	408	475	175	77

Source : Cour d'Appel de Zinder

## II.3 ACTIVITES DES JURIDICTIONS (suite)

### LISTE DES TABLEAUX DES TGI

Tableau 02.03.06: Répartition des affaires nouvelles enregistrées aux parquets par nature d'infractions .....	42
Tableau 02.03.07: Répartition des affaires poursuivies par nature d'infractions .....	43
Tableau 02.03.08: Taux de poursuite pénale par nature d'infractions.....	44
Tableau 02.03.09: Répartition des affaires nouvelles enregistrées aux parquets des TGI selon les suites données.....	45
Tableau 02.03.10: Répartition des affaires nouvelles enregistrées aux parquets par tribunal de grande instance .....	45
Tableau 02.03.11: Répartition des affaires poursuivies par tribunal de grande instance.....	46
Tableau 02.03.12: Taux de poursuite pénale par tribunal de grande instance .....	46
Tableau 02.03.13: Répartition des personnes déférées par nature d'infractions, par sexe et par année judiciaire.....	47
Tableau 02.03.14: Répartition des personnes déférées au parquet, par tribunal de grande instance .....	49
Tableau 02.03.15: Répartition des affaires jugées selon la nature d'infractions .....	50
Tableau 02.03.16: Répartition des affaires jugées par TGI.....	51
Tableau 02.03.17: Effectifs des prévenus, relaxés et condamnés par âge et sexe.....	51
Tableau 02.03.18: Répartition du nombre de prévenus par TGI.....	52
Tableau 02.03.19: Répartition du nombre de relaxés par TGI.....	52
Tableau 02.03.20: Répartition du nombre de condamnés par TGI .....	53
Tableau 02.03.21: Répartition des prévenus par nature d'infractions .....	54
Tableau 02.03.22: Répartition des relaxés par nature d'infractions .....	55
Tableau 02.03.23: Répartition des condamnés par nature d'infractions.....	56
Tableau 02.03.24: Affaires administratives, civiles, commerciales, sociales et coutumières en appel des tribunaux de grande instance .....	57
Tableau 02.03.25: Répartition des affaires administratives, civiles, commerciales, sociales et coutumières en appel existantes au 1er octobre par tribunal de grande ....	58
Tableau 02.03.26: Répartition des affaires administratives, civiles, commerciales, sociales et coutumières en appel nouvellement enregistrées par tribunal de grande instance .....	58
Tableau 02.03.27: Répartition des affaires administratives, civiles, commerciales, sociales et coutumières en appel conciliées par tribunal de grande instance .....	59
Tableau 02.03.28: Répartition des affaires administratives, civiles, commerciales, sociales et coutumières en appel radiées par tribunal de grande instance .....	59
Tableau 02.03.29: Répartition des affaires administratives, civiles, commerciales, sociales et coutumières en appel jugées au fond par tribunal de grande instance.....	60
Tableau 02.03.30: Répartition des affaires administratives, civiles, commerciales, sociales et coutumières en appel restantes au 30 septembre par tribunal de grande instance .....	60
Tableau 02.03.31: Affaires civiles, commerciales et coutumières des tribunaux de grande instance .....	61

Tableau 02.03.32: Répartition des affaires civiles, commerciales et coutumières existantes au 1er octobre par tribunal de grande instance .....	62
Tableau 02.03.33: Répartition des affaires civiles, commerciales, et coutumières nouvellement enregistrées par tribunal de grande instance .....	62
Tableau 02.03.34: Répartition des affaires civiles, commerciales et coutumières conciliées par tribunal de grande instance .....	63
Tableau 02.03.35: Répartition des affaires civiles, commerciales et coutumières radiées par tribunal de grande instance .....	63
Tableau 02.03.36: Répartition des affaires civiles, commerciales et coutumières jugées au fond par tribunal de grande instance.....	64
Tableau 02.03.37: Affaires civiles, commerciales et coutumières restantes au 30 septembre par tribunal de grande instance .....	64
Tableau 02.03.38: Affaires référées entrées au 30 septembre par TGI et CA .....	65
Tableau 02.03.39: Affaires référées jugées au 30 septembre par TGI et CA.....	65
Tableau 02.03.40: Situation des affaires instruites, ordonnances rendues et commissions rogatoires des tribunaux de grande instance.....	66
Tableau 02.03.41: Répartition des affaires existantes à instruire au 1er octobre par tribunal de grande instance .....	67
Tableau 02.03.42: Répartition des affaires entrées en matière d'instruction par tribunal de grande instance .....	67
Tableau 02.03.43: Répartition des affaires définitivement réglées en matière d'instruction par tribunal de grande instance .....	68
Tableau 02.03.44: Répartition des affaires restantes à instruire au 30 septembre par tribunal de grande instance .....	68
Tableau 02.03.45: Répartition des commissions rogatoires reçues enregistrées en matière d'instruction par tribunal de grande instance .....	69
Tableau 02.03.46: Répartition des commissions rogatoires reçues exécutées en matière d'instruction par tribunal de grande instance .....	69
Tableau 02.03.47: Répartition des commissions rogatoires expédiées envoyées en matière d'instruction par tribunal de grande instance .....	70
Tableau 02.03.48: Répartition des commissions rogatoires expédiées exécutées en matière d'instruction par tribunal de grande instance .....	70
Tableau 02.03.49: Répartition des affaires définitivement instruites selon la durée de l'instruction .....	70
Tableau 02.03.50: Durée d'écoulement de stock en matière d'instruction par TGI .....	71
Tableau 02.03.51: Situation des activités non contentieuses des tribunaux de grande instance .....	71



**Tableau 02.03.06: Répartition des affaires nouvelles enregistrées aux parquets par nature d'infractions**

		Unité : nombre				
Infractions		2011- 2012	2012- 2013	2013- 2014	2014- 2015	2015- 2016
Abus de confiance		517	505	613	176	476
Abus des biens sociaux		3	5	-	-	2
Acte impudique sur mineur de même sexe		4	2	4	3	7
Adultère		7	9	13	3	5
Assassinat		8	14	9	12	9
Association des malfaiteurs		29	79	72	16	68
Attentat à la pudeur		48	75	60	12	65
Avortement		7	13	13	6	11
Blanchiment d'argent		2	2	-	-	1
Blessure involontaire		598	638	633	221	516
Corruption		5	4	-	-	7
Coups et blessures volontaires	Correctionnel	532	754	661	269	541
	Mortel	14	22	23	76	153
Défaut d'assurance		97	142	142	102	72
Dénonciation calomnieuse		3	1	9	8	17
Détention illégale d'armes à feu		34	32	17	40	16
Détournement deniers publics		8	17	8	6	15
Détournement de mineur		79	129	152	96	119
Esclavage		-	2	-	17	3
Escroquerie		249	354	358	102	300
Évasion-négligence		11	29	12	10	14
Fausse monnaie		22	32	25	12	29
Faux en écriture		35	103	95	30	33
Homicide involontaire		315	321	313	110	326
Incendie volontaire	Correctionnel	11	20	7	6	27
	Criminel	3	-	-	5	3
Infanticide		14	15	7	10	12
Menaces		3	82	94	20	60
Meurtre		18	18	15	14	22
Mutilation génitale féminine		-	-	-	2	-
Outrage		3	9	39	26	28
Proxénétisme		4	12	4	5	8
Rébellion		35	17	11	8	19
Recel		92	110	82	36	129
Sûreté de l'État		-	-	-	2	-
Stupéfiants	Détention et consommation	318	499	471	214	695
	Offre ou cession	10	49	23	62	13
	Importation et vente	3	3	9	7	126
Terrorisme		///	///	///	///	29
Viol		66	90	90	56	113
Violence ou voie de fait		12	199	160	108	135
Vol	Bétail	153	206	230	48	195
	Autres	1768	2 132	2 153	860	2120
	Criminel	11	32	34	387	20
Autres		660	1 013	1 005	977	886
<b>Total</b>		<b>5 811</b>	<b>7 790</b>	<b>7 666</b>	<b>4 180</b>	<b>7 445</b>

Sources : DS/MJ, Juridictions

Tableau 02.03.07: Répartition des affaires poursuivies par nature d'infractions

		Unité : nombre				
Infractions		2011- 2012	2012- 2013	2013- 2014	2014- 2015	2015- 2016
Abus de confiance		372	356	455	144	338
Abus des biens sociaux		3	5	-	-	2
Acte impudique sur mineur de même sexe		2	2	3	3	7
Adultère		6	7	9	-	3
Assassinat		7	14	9	12	9
Association des malfaiteurs		29	44	59	15	66
Attentat à la pudeur		41	65	55	12	61
Avortement		6	12	12	5	11
Blanchiment d'argent		2	2	2	-	1
Blessure involontaire		452	590	602	207	444
Corruption		5	4	-	-	6
Coups et blessures volontaires	Correctionnel	423	590	529	232	406
	Mortel	14	22	23	62	134
Défaut d'assurance		77	137	142	100	70
Dénonciation calomnieuse		3	-	2	1	13
Détention illégale d'armes		27	30	16	39	15
Détournement de deniers publics		6	17	8	5	14
Détournement de mineur		65	104	130	90	105
Esclavage		-	1	-	11	3
Escroquerie		158	247	236	86	224
Évasion		10	29	26	10	11
Fausse monnaie		21	31	23	11	26
Faux en écriture		29	83	76	26	26
Homicide involontaire		212	308	281	106	314
Incendie volontaire	Correctionnel	3	13	8	4	26
	Criminel	1	-	-	5	3
Infanticide		14	15	9	9	12
Menaces		2	45	43	14	28
Meurtre		18	18	17	12	21
Mutilation génitale féminine		-	-	-	2	-
Outrage		36	5	21	21	17
Proxénétisme		2	7	4	4	7
Rébellion		34	12	6	5	17
Recel		69	96	65	29	113
Sûreté de l'État		-	-	-	2	-
Stupéfiants	Détention et consommation	271	456	445	194	609
	Offre ou cession	10	47	23	57	13
	Importation et vente	3	3	9	6	124
Terrorisme		///	///	///	///	15
Viol		51	83	84	50	106
Violence ou voie de fait		11	153	128	85	114
Vol	Bétail	141	190	207	45	178
	Autres	1 342	1 688	1 711	787	1829
	Criminel	11	32	34	361	20
Autres		659	568	504	689	466
<b>Total</b>		<b>4 615</b>	<b>6 131</b>	<b>6 016</b>	<b>3 558</b>	<b>6 027</b>

Sources : DS/MJ, Juridictions

Tableau 02.03.08: Taux de poursuite pénale par nature d'infractions

Unité : pourcentage

Infractions	2011-2012	2012-2013	2013-2014	2014-2015	2015-2016	
Abus de confiance	71,95	70,50	74,23	81,82	71,01	
Abus des biens sociaux	100	100	-	-	100	
Acte impudique sur mineur de même sexe	50	100	75	100	100	
Adultère	77,78	69,23	69,23	-	60	
Assassinat	100	100	100	100	100	
Association des malfaiteurs	100	55,70	81,94	93,75	97,06	
Attentat à la pudeur	85,42	86,67	91,67	100	93,85	
Avortement	92,31	92,31	92,30	83,33	100	
Blanchiment d'argent	100	100	-	-	100	
Blessure involontaire	75,59	92,48	95,10	93,67	86,05	
Corruption	100	-	-	-	85,71	
Coups et blessures volontaires	78,25	80,03	76,44	86,25	75,05	
	Correctionnel					
	Mortel	100	100	81,58	87,28	
Défaut d'assurance	79,38	96,48	100	98,04	97,22	
Dénonciation calomnieuse	100	-	22,22	12,50	76,47	
Détention illégale d'armes	79,41	93,75	94,12	97,50	93,75	
Détournement de deniers publics	75	100	100	83,33	93,33	
Détournement de mineur	82,28	80,62	85,53	93,75	88,24	
Esclavage	50	-	-	64,71	100	
Escroquerie	63,45	69,77	65,92	84,31	74,67	
Évasion	100	216,67	100	100	78,57	
Fausse monnaie	95,45	96,88	92	91,67	89,66	
Faux en écriture	82,86	80,58	80	86,67	78,79	
Homicide involontaire	67,30	95,95	89,78	96,36	96,32	
Incendie volontaire	65	114,29	66,66	66,67	96,30	
	Correctionnel					
	Criminel	-	-	100	100	
Infanticide	100	128,57	100	90	100	
Menaces	54,88	45,74	45,74	70	46,67	
Meurtre	100	113,33	100	85,716	95,45	
Mutilation génitale féminine	-	-	-	100	-	
Outrage	55,56	53,85	53,84	80,77	60,71	
Proxénétisme	50	58,33	100	80	87,50	
Rébellion	70,59	54,55	54,54	62,50	89,47	
Recel	87,27	79,27	79,26	80,56	87,60	
Sûreté de l'État	-	-	-	100	12	
	Détention et consommation	91,38	94,48	94,47	90,65	87,63
Stupéfiants	Offre ou cession	95,92	100	100	91,94	100
	Importation et vente	100	100	100	85,71	98,41
Terrorisme	///	///	///	///	51,72	
Viol	92,22	93,33	93,33	89,29	93,81	
Violence ou voie de fait	91,67	76,88	80,00	78,70	84,44	
Vol	Bétail	92,23	90	90	93,75	91,28
	Autres	79,17	79,47	79,47	91,51	86,27
	Criminel	100	100	100	93,28	100
Autres	56,07	50,15	55,04	70,52	52,59	
<b>Total</b>	<b>78,70</b>	<b>78,48</b>	<b>78,64</b>	<b>85,12</b>	<b>80,95</b>	

Source : DS/MJ

**Tableau 02.03.09: Répartition des affaires nouvelles enregistrées aux parquets des TGI selon les suites données**

Unité : nombre

Suites données	2011-2012	2012-2013	2013-2014	2014-2015	2015-2016
Flagrant délit	2 555	3 330	3 457	1 986	3 546
Classement sans suite	1 052	1 645	1 640	600	1 417
Réquisitoire introductif	1 008	1 415	1 400	1 035	1 526
Citation directe	1 155	1 386	1 159	537	955
Autres (dont Saisine de la Cour de Cassation)	41	14	10	22	1 417
<b>Total</b>	<b>5 811</b>	<b>7 790</b>	<b>7 666</b>	<b>4 180</b>	<b>7 445</b>

Sources : DS/MJ, Juridictions

**Tableau 02.03.10: Répartition des affaires nouvelles enregistrées aux parquets par tribunal de grande instance**

Unité : nombre

TGI	2011-2012	2012-2013	2013-2014	2014-2015	2015-2016
Agadez	500	597	635	743	...
Arlit	276	277	254	386	319
Diffa	508	508	569	...	...
Dosso	...	310	375	479	433
Konni	409	389	512	551	628
Maradi	648	940	595	656	629
Niamey	3 088	3 398	3 325	...	3 941
Tahoua	300	351	327	341	424
Tillabéry	82	249	266	231	208
Zinder	...	771	808	793	863
<b>Total</b>	<b>5 811</b>	<b>7 790</b>	<b>7 666</b>	<b>4 180</b>	<b>7 445</b>

Sources : DS/MJ, Juridictions

**Tableau 02.03.11: Répartition des affaires poursuivies par tribunal de grande instance**

Unité : nombre

TGI	2011-2012	2012-2013	2013-2014	2014-2015	2015-2016
Agadez	471	561	549	630	...
Arlit	251	244	236	340	282
Diffa	431	431	520	...	...
Dosso	...	298	260	324	346
Konni	337	299	465	504	544
Maradi	478	659	505	549	526
Niamey	2 309	2 418	2 274	...	2 997
Tahoua	277	290	273	289	361
Tillabéry	61	232	208	206	183
Zinder	...	699	726	716	787
<b>Total</b>	<b>4 615</b>	<b>6 131</b>	<b>6 016</b>	<b>3 558</b>	<b>6 027</b>

Sources : DS/MJ, Juridictions

**Tableau 02.03.12: Taux de poursuite pénale par tribunal de grande instance**

Unité : pourcentage

TGI	2011-2012	2012-2013	2013-2014	2014-2015	2015-2016
Agadez	94,20	93,97	86,46	84,79	...
Arlit	90,94	88,09	92,91	88,08	88,40
Diffa	84,84	84,84	91,39	...	...
Dosso	...	96,13	69,33	67,64	80,14
Konni	82,40	76,86	90,82	91,47	86,62
Maradi	73,77	70,11	84,87	83,69	83,62
Niamey	74,77	71,16	68,39	...	76,05
Tahoua	92,33	82,62	83,49	84,75	85,14
Tillabéry	74,39	93,17	78,20	89,18	87,98
Zinder	...	90,66	89,85	90,29	91,19
<b>Total</b>	<b>79,42</b>	<b>78,70</b>	<b>78,48</b>	<b>85,12</b>	<b>80,95</b>

Sources : DS/MJ, Juridictions

Tableau 02.03.13: Répartition des personnes déferées par nature d'infractions, par sexe et par année judiciaire

Infractions	2011-2012			2012-2013			2013-2014			2014-2015			2015-2016		
	M	F	T	M	F	T	M	F	T	M	F	T	M	F	T
Abus de confiance	458	27	485	518	21	539	566	30	596	188	12	200	498	39	537
Abus des biens sociaux	5	-	5	8	-	8	-	-	-	-	-	-	2	-	2
Acte impudique sur mineur de même sexe	4	-	4	2	-	2	4	-	4	3	-	3	7	-	7
Adultère	10	2	12	12	8	20	17	6	23	2	2	4	4	4	8
Assassinat	4	1	5	29	1	30	15	2	17	13	1	14	12	-	12
Association des malfaiteurs	66	-	66	185	5	190	186	1	187	45	2	47	234	24	258
Attentat à la pudeur	38	2	40	79	1	80	70	2	72	12	-	12	70	-	70
Avortement	6	8	14	1	13	14	6	15	21	1	5	6	5	11	16
Blanchiment d'argent	3	-	3	12	-	12	7	-	7	-	-	-	1	-	1
Blessure involontaire	581	11	592	644	17	661	706	20	726	242	4	246	482	10	492
Corruption	12	-	12	10	1	11	-	-	-	-	-	-	13	3	16
Coups et blessures volontaires	580	131	711	858	253	1 111	772	140	912	271	127	398	594	134	728
Correctionnel															
Mortel	53	-	53	32	1	33	28	2	30	74	12	86	155	37	192
Défaut d'assurance	100	2	102	169	6	175	151	5	156	98	3	101	78	-	78
Dénonciation calomnieuse	1	2	3	1	-	1	10	3	13	7	4	11	24	-	24
Détention illégale d'armes	35	-	35	53	-	53	23	1	24	62	-	62	19	-	19
Détournement de deniers publics	33	-	33	105	3	108	22	-	22	4	-	4	24	2	26
Détournement de mineur	81	-	81	128	-	128	157	1	158	114	-	114	126	2	128
Domage aux animaux	4	-	4	-	-	-	-	-	-	1	-	1	1	-	1
Escroquerie	267	13	280	422	23	445	386	28	414	116	11	127	328	23	351
Évasion-négligence	12	-	12	45	1	46	44	-	44	21	2	23	19	1	20
Fausse monnaie	27	-	27	48	2	50	50	2	52	28	-	28	48	2	50
Faux en écriture	83	2	85	170	15	185	139	3	142	51	-	51	49	6	55
Faux témoignage	2	-	2	-	-	-	-	-	-	26	4	30	-	-	-

Unité : nombre

Infractions	2011-2012			2012-2013			2013-2014			2014-2015			2015-2016			
	M	F	T	M	F	T	M	F	T	M	F	T	M	F	T	
Homicide involontaire	205	5	210	355	9	364	340	4	344	122	-	122	323	6	329	
Incendie volontaire	Correctionnel	9	1	10	17	2	19	17	-	17	35	-	35	33	3	36
	Criminel	1	-	1	-	-	-	-	-	-	5	-	5	3	-	3
Infanticide	-	16	16	3	12	15	2	6	8	7	4	11	1	11	12	
Menaces	3	-	3	86	7	93	96	5	101	27	-	27	58	2	60	
Meurtre	19	-	19	14	1	15	17	1	18	17	-	17	29	3	32	
Outrage	3	-	3	11	-	11	51	2	53	20	1	21	22	7	29	
Proxénétisme	5	4	9	12	7	19	4	-	4	5	2	7	6	2	8	
Rébellion	29	-	29	23	-	23	14	1	15	8	-	8	18	1	19	
Recel	110	2	112	135	7	142	100	5	105	43	-	43	153	13	166	
Stupéfiants	Détention et consommation	324	-	324	682	6	688	528	5	533	416	7	423	787	20	807
	Offre ou cession	10	-	10	55	-	55	26	-	26	62	-	62	150	-	150
	Importation et vente	3	-	3	3	1	4	9	-	9	7	-	7	11	-	11
Terrorisme	///	///	///	///	///	///	///	///	///	///	///	///	52	1	53	
Viol	74	-	74	109	-	109	116	1	117	69	-	69	134	1	135	
Violence ou voie de fait	8	4	12	188	43	231	149	27	176	105	23	128	139	24	163	
Vol	Bétail	184	-	184	268	-	268	297	3	300	89	-	89	220	4	224
	Autres	1 728	43	1 771	2 534	78	2 612	2 678	46	2 724	1 022	10	1 032	2 440	50	2 490
	Criminel	24	3	27	90	1	91	81	-	81	533	7	540	38	-	38
Autres	391	29	420	1 205	74	1 279	1 086	208	1 294	936	121	1 057	1 991	167	2 158	
<b>Total</b>	<b>6 208</b>	<b>335</b>	<b>6 543</b>	<b>9 506</b>	<b>678</b>	<b>10 184</b>	<b>8 970</b>	<b>575</b>	<b>9 545</b>	<b>4 907</b>	<b>364</b>	<b>5 271</b>	<b>8 471</b>	<b>570</b>	<b>9 041</b>	

Sources : DS/MJ, Juridictions

Tableau 02.03.14: Répartition des personnes déférées au parquet, par tribunal de grande instance

Unité : nombre

TGI	2011-2012			2012-2013			2013-2014			2014-2015			2015-2016		
	H	F	T	H	F	T	H	F	T	H	F	T	H	F	T
Agadez	613	27	640	939	27	966	808	70	878	913	74	987	...	...	...
Arlit	333	23	356	297	59	356	304	56	360	539	29	568	310	18	328
Diffa	645	29	674	645	19	664	619	10	629	...	...	...	...	...	...
Dosso	...	...	...	310	40	350	378	12	390	500	7	507	394	15	409
Konni	524	26	550	550	46	596	543	74	617	640	92	732	686	46	732
Maradi	579	45	624	1 042	162	1204	643	7	650	724	73	797	675	108	783
Niamey	3 099	161	3 260	4 192	189	4 381	4 017	238	4 255	...	...	...	4 647	283	4 930
Tahoua	333	22	355	432	38	470	430	35	465	424	17	441	494	13	507
Tillabéry	82	2	84	235	11	246	330	5	335	265	11	276	240	8	248
Zinder	...	...	...	864	87	951	898	68	966	902	61	963	1 025	79	1 104
<b>Total</b>	<b>6 208</b>	<b>335</b>	<b>6 543</b>	<b>9 506</b>	<b>678</b>	<b>10 184</b>	<b>8 970</b>	<b>575</b>	<b>9 545</b>	<b>4 907</b>	<b>364</b>	<b>5 271</b>	<b>8 471</b>	<b>570</b>	<b>9 041</b>

Sources : DS/MJ, Juridictions



Tableau 02.03.15: Répartition des affaires jugées selon la nature d'infractions

Unité : nombre

Nature d'infractions	2011- 2012	2012- 2013	2013- 2014	2014- 2015	2015- 2016
Abus de confiance	264	343	322	62	345
Actes impudiques sur mineur de même sexe	2	6	2	8	4
Adultère	2	2	1	6	2
Association de malfaiteurs	9	42	8	5	44
Attentat à la pudeur	19	56	38	11	58
Avortement	3	-	-	-	10
Blessures involontaires	327	351	554	76	704
Corruption	-	4	2	-	14
Coups et blessures volontaires	344	485	544	177	477
Défaut d'assurance	35	64	51	50	71
Dénonciation calomnieuse	2	11	4	3	6
Détention illégale d'armes	12	18	10	5	23
Détournement de mineur	72	105	95	28	102
Détournement de denier public	1	-	-	-	2
Escroquerie	153	278	354	59	185
Évasion-négligence	7	15	17	18	25
Fausse monnaie	10	20	34	5	25
Faux en écriture	36	147	104	3	62
Homicide involontaire	109	122	318	34	324
Incendie volontaire des lieux non habités	5	3	2	2	1
Ivresse publique	2	9	8	4	10
Menaces	6	43	19	10	20
Outrage	2	13	20	11	8
Rébellion	7	5	6	5	15
Recel	62	110	94	43	82
Résistance à l'exécution d'une décision de justice	3	6	5	6	7
Stupéfiant	218	393	459	162	802
Violence ou voies de fait	9	118	120	46	90
Vol	934	1480	1 306	719	1 530
Autres	244	929 <sup>r</sup>	398	589	385
<b>Total</b>	<b>2 899</b>	<b>5 178<sup>r</sup></b>	<b>4 895</b>	<b>2 147</b>	<b>5 433</b>

**NB** : Données 2012-2013 de Maradi fournies sans détail par infraction sont prises en compte dans "autres"

Sources : DS/MJ, Juridictions

Tableau 02.03.16: Répartition des affaires jugées par TGI

Unité : nombre

TGI	2011-2012	2012-2013	2013-2014	2014-2015	2015-2016
Agadez	416	461	375	354	382
Arlit	209	202	232	206	275
Diffa	280	207	...	...	...
Dosso	...	174	220	214	87
Konni	164	250	502	301	384
Maradi	...	393	...	359	316
Niamey	1 403	3 296	2 896	...	3 107
Tahoua	281	...	167	242	216
Tillabéry	146	195	142	130	...
Zinder	...	...	361	341	666
<b>Total</b>	<b>2 899</b>	<b>5 178</b>	<b>4 895</b>	<b>2 147</b>	<b>5 433</b>

Sources : DS/MJ, Juridictions

Tableau 02.03.17: Effectifs des prévenus, relaxés et condamnés par âge et sexe

Unité : nombre

		2011-2012	2012-2013	2013-2014	2014-2015	2015-2016
<b>Prévenus</b>		<b>2 637</b>	<b>3 961</b>	<b>6 916</b>	<b>2 243</b>	<b>5 810</b>
Mineurs	G	124	18	83	1	-
	F	6	17	85	7	-
Majeurs	H	2 320	3 714	6 327	2 150	5 580
	F	187	212	421	85	230
<b>Relaxés</b>		<b>116</b>	<b>423</b>	<b>660</b>	<b>241</b>	<b>967</b>
Mineurs	G	1	10	31	2	-
	F	-	6	11	1	-
Majeurs	H	91	379	577	237	930
	F	24	28	41	1	37
<b>Condamnés</b>		<b>2 521</b>	<b>3 538</b>	<b>6 231</b>	<b>2 002</b>	<b>4 843</b>
Mineurs	G	122	1	69	-	-
	F	6	-	9	-	-
Majeurs	H	2 222	3 358	5 794	1 920	4 651
	F	171	179	384	82	192

Sources : DS/MJ, Juridictions

**Tableau 02.03.18: Répartition du nombre de prévenus par TGI**

Unité : nombre

TGI	2011-2012	2012-2013	2013-2014	2014-2015	2015-2016
Agadez	614	612	521	489	458
Arlit	59	203	545	310	-
Diffa	...	304	1 010	...	...
Dosso	...	179	237	252	215
Konni	343	136	333	379	390
Maradi	...	528	368	392	309
Niamey	1 288	1 432	2 879	...	3 557
Tahoua	333	-	335	269	204
Tillabéry	...	278	173	152	-
Zinder	...	440	515	...	677
<b>Total</b>	<b>2 637</b>	<b>3 961</b>	<b>6 916</b>	<b>2 243</b>	<b>5 810</b>

Sources : DS/MJ, Juridictions

**Tableau 02.03.19: Répartition du nombre de relaxés par TGI**

Unité : nombre

TGI	2011-2012	2012-2013	2013-2014	2014-2015	2015-2016
Agadez	11	11	-	-	-
Arlit	2	19	24	14	-
Diffa	...	40	4	...	-
Dosso	...	76	130	13	25
Konni	46	2	4	5	2
Maradi	...	25	165	177	23
Niamey	56	156	225	...	718
Tahoua	1	-	53	7	49
Tillabéry	...	21	6	25	-
Zinder	...	70	49	...	150
<b>Total</b>	<b>116</b>	<b>420</b>	<b>660</b>	<b>241</b>	<b>977</b>

Sources : DS/MJ, Juridictions

Tableau 02.03.20: Répartition du nombre de condamnés par TGI

Unité : nombre

TGI	2011-2012	2012-2013	2013-2014	2014-2015	2015-2016
Agadez	603	601	521	489	458
Arlit	57	184	521	296	-
Diffa	...	264	1 006	...	-
Dosso	...	103	107	239	190
Konni	297	134	329	374	388
Maradi	...	349	203	215	286
Niamey	1 232	1 276	2 654	...	2 839
Tahoua	332	-	282	262	155
Tillabéry	...	257	167	127	-
Zinder	...	370	466	...	527
<b>Total</b>	<b>2 521</b>	<b>3 538</b>	<b>6 256</b>	<b>2 002</b>	<b>4 843</b>

Sources : DS/MJ, Juridictions

Tableau 02.03.21: Répartition des prévenus par nature d'infractions

Unité : nombre

Infractions	2011- 2012	2012- 2013	2013- 2014	2014- 2015	2015- 2016
Abus de confiance	256	211	374	138	334
Acte impudique sur mineur de même sexe	3	5	2	-	5
Adultère	6	6	3	-	2
Association de malfaiteurs	7	44	51	5	73
Attentat à la pudeur	13	35	36	12	45
Avortement	-	1	-	-	10
Blessures involontaires	269	185	713	92	678
Corruption	-	2	2	-	5
Coups et blessures volontaires	247	465	654	226	576
Défaut d'assurance	50	38	105	35	79
Dénonciation calomnieuse	2	1	5	4	6
Détention illégale d'armes	8	25	23	13	28
Détournement de mineur	63	94	109	42	97
Détournement de denier public	-	1	2	-	3
Escroquerie	146	107	246	70	221
Évasion-négligence	1	22	22	20	9
Fausse monnaie	6	10	29	18	30
Faux en écriture	35	55	136	9	88
Homicide involontaire	92	84	273	71	292
Incendie volontaire des lieux non habités	4	3	9	1	3
Menaces	3	35	27	13	31
Mutilation génitale féminine	3	2	24	14	-
Outrages	2	10	37	19	15
Proxénétisme et excitation à la débauche	2	5	2	-	4
Rébellion	6	14	25	17	15
Recel	55	72	152	26	95
Stupéfiant	202	396	607	273	835
Violences ou voies de fait	6	62	142	54	86
Vol	958	1 637	1 912	886	1 684
Autres	192	334	1 194	185	461
<b>Total</b>	<b>2 637</b>	<b>3 961</b>	<b>6 916</b>	<b>2 243</b>	<b>5 810</b>

Sources : DS/MJ, Juridictions

Tableau 02.03.22: Répartition des relaxés par nature d'infractions

Unité : nombre

Infractions	2011- 2012	2012- 2013	2013- 2014	2014- 2015	2015- 2016
Abus de confiance	26	22	33	7	52
Acte impudique sur mineur de même sexe	-	-	-	-	-
Adultère	-	-	-	-	2
Association de malfaiteurs	-	9	4	-	35
Attentat à la pudeur	2	3	2	1	4
Avortement	-	-	-	-	-
Blessures involontaires	-	14	13	20	287
Corruption	-	-	-	-	-
Coups et blessures volontaires	2	34	112	29	31
Défaut d'assurance	-	3	6	15	3
Dénonciation calomnieuse	-	-	-	-	1
Détention illégale d'armes	-	3	1	-	6
Détournement de mineur	4	3	12	6	7
Détournement de denier public	-	1	-	-	-
Escroquerie	9	11	32	11	26
Évasion-négligence	-	1	1	-	2
Fausse monnaie	-	1	9	-	5
Faux en écriture	1	11	15	-	24
Homicide involontaire	-	5	4	24	73
Incendie volontaire des lieux non habités	-	1	3	-	1
Menaces	-	7	7	2	8
Mutilation génitale féminine	-	1	3	2	-
Outrages	-	3	11	2	-
Proxénétisme et excitation à la débauche	-	-	-	-	-
Rébellion	-	5	8	1	-
Recel	-	11	31	3	21
Stupéfiant	9	26	35	7	103
Violences ou voies de fait	-	8	27	1	14
Vol	54	178	210	69	187
Autres	9	62	81	41	75
<b>Total</b>	<b>116</b>	<b>423</b>	<b>660</b>	<b>241</b>	<b>967</b>

Sources : DS/MJ, Juridictions

Tableau 02.03.23: Répartition des condamnés par nature d'infractions

Unité : nombre

Infractions	2011-2012	2012-2013	2013-2014	2014-2015	2015-2016
Abus de confiance	230	189	341	131	282
Acte impudique sur mineur de même sexe	3	5	2	-	5
Adultère	6	6	3	-	-
Association de malfaiteurs	7	35	47	5	38
Attentat à la pudeur	11	32	34	11	41
Avortement	-	1	-	-	10
Blessures involontaires	269	171	700	72	391
Corruption	-	2	2	-	5
Coups et blessures volontaires	245	431	542	197	545
Défaut d'assurance	50	35	99	20	76
Dénonciation calomnieuse	2	1	5	4	5
Détention illégale d'armes	8	22	22	13	22
Détournement de mineur	59	91	97	36	90
Détournement de denier public	-	-	2	-	3
Escroquerie	137	96	222	59	195
Évasion-négligence	1	21	21	20	7
Fausse monnaie	6	9	20	18	25
Faux en écriture	34	44	122	9	64
Homicide involontaire	92	79	276	47	219
Incendie volontaire des lieux non habités	4	2	6	1	2
Menaces	3	28	20	11	23
Mutilation génitale féminine	3	1	21	12	-
Outrages	2	7	27	17	-
Proxénétisme et excitation à la débauche	2	5	2	-	4
Rébellion	6	9	17	16	15
Recel	55	61	121	23	74
Stupéfiant	193	370	572	260	733
Violences ou voies de fait	6	54	115	53	72
Vol	904	1 459	1 702	817	1 497
Autres	183	272	1 096	391	400
<b>Total</b>	<b>2 521</b>	<b>3 538</b>	<b>6 256</b>	<b>2 243</b>	<b>4 843</b>

Sources : DS/MJ, Juridictions

**Tableau 02.03.24: Affaires administratives, civiles, commerciales, sociales et coutumières en appel des tribunaux de grande instance**

Unité : nombre

	2011- 2012	2012- 2013	2013- 2014	2014- 2015	2015- 2016
<b>Affaires existantes au 1<sup>er</sup> octobre</b>					
Affaires administratives	-	3	6	-	29
Affaires civiles et commerciales <sup>3</sup>	304	755	1 131	294	2 039
Affaires coutumières en appel	65	326	390	317	176
Référés	72	76	65	10	22
Affaires sociales	127	152	113	7	23
<b>Total</b>	<b>568</b>	<b>1 312</b>	<b>1 705</b>	<b>627</b>	<b>2 289</b>
<b>Affaires nouvelles</b>					
Affaires administratives	15	25	41	8	9
Affaires civiles et commerciales	1 427	1 840	1 836	789	872
Affaires coutumières en appel	582	453	306	230	137
Référés	293	389	347	63	316
Affaires sociales	195	171	158	50	76
<b>Total</b>	<b>2 512</b>	<b>2 878</b>	<b>2 688</b>	<b>1 140</b>	<b>1 410</b>
<b>Affaires conciliées</b>					
Affaires administratives	-	-	-	-	-
Affaires civiles et commerciales	21	49	18	20	14
Affaires coutumières en appel	4	3	2	-	1
Référés	-	2	-	-	6
Affaires sociales	22	23	9	3	8
<b>Total</b>	<b>47</b>	<b>77</b>	<b>29</b>	<b>23</b>	<b>29</b>
<b>Affaires radiées</b>					
Affaires administratives	-	-	-	2	1
Affaires civiles et commerciales	73	153	124	71	23
Affaires coutumières en appel	2	17	22	2	3
Référés	38	22	23	1	53
Affaires sociales	1	16	9	4	8
<b>Total</b>	<b>114</b>	<b>208</b>	<b>178</b>	<b>80</b>	<b>88</b>
<b>Affaires jugées au fond</b>					
Affaires administratives	12	26	18	5	12
Affaires civiles et commerciales	908	1 190	1 039	499	518
Affaires coutumières en appel	535	381	251	320	100
Référés	245	363	348	44	234
Affaires sociales	201	134	149	46	62
<b>Total</b>	<b>1 901</b>	<b>2 094</b>	<b>1 805</b>	<b>914</b>	<b>926</b>
<b>Affaires restantes au 30 septembre</b>					
Affaires administratives	3	2	29	1	25
Affaires civiles et commerciales	729	1 203	1 786	493	2 356
Affaires coutumières en appel	-	378	421	222	209
Référés	116	54	30	11	207
Affaires sociales	98	150	104	6	21
<b>Total</b>	<b>946</b>	<b>1 419</b>	<b>2 370</b>	<b>733</b>	<b>2 818</b>

NB : 2014-2015 - Manque les données du TGI/HC de Niamey

Sources : DS/MJ, Juridictions

<sup>3</sup>Il s'agit des affaires civiles et commerciales dont le montant est supérieur ou égal à 1 million de FCFA.



**Tableau 02.03.25: Répartition des affaires administratives, civiles, commerciales, sociales et coutumières en appel existantes au 1er octobre par tribunal de grande**

Unité : nombre

TGI	2011-2012	2012-2013	2013-2014	2014-2015	2015-2016
Agadez	...	-	-	-	3
Arlit	...	12	16	3	-
Diffa	74	40	24	28	-
Dosso	...	58	66	77	96
Konni	12	13	58	23	28
Maradi	63	82	117	117	-
Niamey	416	646	966	...	2 030
Tahoua	3	55	91	84	80
Tillabéry	...	135	148	193	-
Zinder	...	271	219	102	-
<b>Total</b>	<b>568</b>	<b>1 312</b>	<b>1 705</b>	<b>627</b>	<b>2 237</b>

Sources : DS/MJ, Juridictions

**Tableau 02.03.26: Répartition des affaires administratives, civiles, commerciales, sociales et coutumières en appel nouvellement enregistrées par tribunal de grande instance**

Unité : nombre

TGI	2011-2012	2012-2013	2013-2014	2014-2015	2015-2016
Agadez	177	125	117	143	18
Arlit	99	92	94	72	74
Diffa	49	55	78	27	-
Dosso	...	129	84	42	72
Konni	83	90	104	97	47
Maradi	183	471	263	262	-
Niamey	1 402	1 424	1 449	...	1 005
Tahoua	519	93	96	135	87
Tillabéry	-	162	129	173	107
Zinder	-	237	274	189	-
<b>Total</b>	<b>2 512</b>	<b>2 878</b>	<b>2 688</b>	<b>1 140</b>	<b>1 410</b>

Sources : DS/MJ, Juridictions

**Tableau 02.03.27: Répartition des affaires administratives, civiles, commerciales, sociales et coutumières en appel conciliées par tribunal de grande instance**

Unité : nombre

TGI	2011-2012	2012-2013	2013-2014	2014-2015	2015-2016
Agadez	5	-	-	-	-
Arlit	13	13	6	3	-
Diffa	-	-	-	-	-
Dosso	...	2	-	-	3
Konni	-	1	-	1	-
Maradi	10	31	2	2	-
Niamey	19	8	3	...	24
Tahoua	-	-	-	-	2
Tillabéry	...	1	1	-	-
Zinder	...	21	17	17	-
<b>Total</b>	<b>47</b>	<b>77</b>	<b>29</b>	<b>23</b>	<b>29</b>

Sources : DS/MJ, Juridictions

**Tableau 02.03.28: Répartition des affaires administratives, civiles, commerciales, sociales et coutumières en appel radiées par tribunal de grande instance**

Unité : nombre

TGI	2011-2012	2012-2013	2013-2014	2014-2015	2015-2016
Agadez	-	-	-	-	-
Arlit	9	15	9	2	4
Diffa	14	23	8	12	-
Dosso	...	11	-	2	2
Konni	4	-	-	-	3
Maradi	24	43	38	38	-
Niamey	63	52	52	...	78
Tahoua	-	-	12	-	-
Tillabéry	...	1	-	-	1
Zinder	...	63	59	26	-
<b>Total</b>	<b>114</b>	<b>208</b>	<b>178</b>	<b>80</b>	<b>88</b>

Sources : DS/MJ, Juridictions

**Tableau 02.03.29: Répartition des affaires administratives, civiles, commerciales, sociales et coutumières en appel jugées au fond par tribunal de grande instance**

Unité : nombre

TGI	2011-2012	2012-2013	2013-2014	2014-2015	2015-2016
Agadez	144	78	97	78	17
Arlit	59	60	64	45	55
Diffa	60	47	45	27	-
Dosso	...	115	59	34	49
Konni	76	63	59	62	49
Maradi	144	366	205	204	-
Niamey	951	987	846	...	611
Tahoua	467	66	66	77	64
Tillabéry	...	110	115	266	81
Zinder	...	202	249	121	-
<b>Total</b>	<b>1 901</b>	<b>2 094</b>	<b>1 805</b>	<b>914</b>	<b>926</b>

Sources : DS/MJ, Juridictions

**Tableau 02.03.30: Répartition des affaires administratives, civiles, commerciales, sociales et coutumières en appel restantes au 30 septembre par tribunal de grande instance**

Unité : nombre

TGI	2011-2012	2012-2013	2013-2014	2014-2015	2015-2016
Agadez	28	46	17	61	2
Arlit	18	15	31	25	15
Diffa	44	20	49	16	-
Dosso	...	13	91	83	114
Konni	10	27	96	57	23
Maradi	47	54	135	135	-
Niamey	759	1 002	1 514	...	2 268
Tahoua	40	63	108	142	105
Tillabéry	...	25	161	100	77
Zinder	...	154	168	114	-
<b>Total</b>	<b>946</b>	<b>1 419</b>	<b>2 370</b>	<b>733</b>	<b>2 659</b>

Sources : DS/MJ, Juridictions

**Tableau 02.03.31: Affaires civiles, commerciales et coutumières des tribunaux de grande instance**

Unité : nombre

Affaires	2011-2012	2012-2013	2013-2014	2014-2015	2015-2016
<b>Affaires existantes au 1<sup>er</sup> octobre</b>					
Affaires civiles et commerciales	221	248	138	33	121
Affaires coutumières	389	480	498	380	475
<b>Total</b>	<b>610</b>	<b>728</b>	<b>636</b>	<b>413</b>	<b>596</b>
<b>Affaires nouvelles</b>					
Affaires civiles et commerciales	608	322	595	190	308
Affaires coutumières	1 494	1 470	1 968	1 076	1 481
<b>Total</b>	<b>2 102</b>	<b>1 792</b>	<b>2 563</b>	<b>1 266</b>	<b>1 789</b>
<b>Affaires conciliées</b>					
Affaires civiles et commerciales	132	9	121	130	58
Affaires coutumières	38	98	52	51	44
<b>Total</b>	<b>170</b>	<b>107</b>	<b>173</b>	<b>181</b>	<b>102</b>
<b>Affaires radiées</b>					
Affaires civiles et commerciales	49	59	37	13	110
Affaires coutumières	32	103	77	54	116
<b>Total</b>	<b>81</b>	<b>162</b>	<b>114</b>	<b>67</b>	<b>226</b>
<b>Affaires jugées au fond</b>					
Affaires civiles et commerciales	366	214	241	64	156
Affaires coutumières	363	1 232	1 478	411	307
<b>Total</b>	<b>729</b>	<b>1 446</b>	<b>1 719</b>	<b>475</b>	<b>463</b>
<b>Affaires restantes au 30 septembre</b>					
Affaires civiles et commerciales	282	288	334	16	105
Affaires coutumières	585	517	859	940	852
<b>Total</b>	<b>867</b>	<b>805</b>	<b>1 193</b>	<b>956</b>	<b>957</b>

Sources : DS/MJ, Juridictions

**Tableau 02.03.32: Répartition des affaires civiles, commerciales et coutumières existantes au 1er octobre par tribunal de grande instance**

Unité : nombre

TGI	2011-2012	2012-2013	2013-2014	2014-2015	2015-2016
Agadez	35	35	43	26	18
Arlit	2	11	11	4	6
Diffa	52	52	66	66	...
Dosso	...	32	87	205	189
Konni	5	10	1	7	30
Maradi	55	-	-	...	37
Niamey	461	528	306	...	227
Tahoua	-	...	50	69	44
Tillabéry	-	12	51	14	14
Zinder	...	48	21	22	31
<b>Total</b>	<b>610</b>	<b>728</b>	<b>636</b>	<b>413</b>	<b>596</b>

Sources : DS/MJ, Juridictions

**Tableau 02.03.33: Répartition des affaires civiles, commerciales, et coutumières nouvellement enregistrées par tribunal de grande instance**

Unité : nombre

TGI	2011-2012	2012-2013	2013-2014	2014-2015	2015-2016
Agadez	76	76	232	236	126
Arlit	197	103	138	110	143
Diffa	93	93	101	101	...
Dosso	...	122	337	291	250
Konni	80	69	61	93	21
Maradi	149	-	235	...	176
Niamey	1 430	1 046	1 047	...	716
Tahoua	-	-	90	83	93
Tillabéry	77	176	107	134	106
Zinder	...	107	215	218	158
<b>Total</b>	<b>2 102</b>	<b>1 792</b>	<b>2 563</b>	<b>1 266</b>	<b>1 789</b>

Sources : DS/MJ, Juridictions

**Tableau 02.03.34: Répartition des affaires civiles, commerciales et coutumières conciliées par tribunal de grande instance**

Unité : nombre

TGI	2011-2012	2012-2013	2013-2014	2014-2015	2015-2016
Agadez	1	1	130	140	49
Arlit	4	2	1	3	2
Diffa	2	2	23	23	...
Dosso	...	17	2	4	...
Konni	2	5	3	2	1
Maradi	10	...	3	...	...
Niamey	151	31	9	...	47
Tahoua	-	...	2	8	2
Tillabéry	-	49	-	1	...
Zinder	...	...	-	-	1
<b>Total</b>	<b>170</b>	<b>107</b>	<b>173</b>	<b>181</b>	<b>102</b>

Sources : DS/MJ, Juridictions

**Tableau 02.03.35: Répartition des affaires civiles, commerciales et coutumières radiées par tribunal de grande instance**

Unité : nombre

TGI	2011-2012	2012-2013	2013-2014	2014-2015	2015-2016
Agadez	-	...	-	-	30
Arlit	3	3	10	1	...
Diffa	3	3	20	20	...
Dosso	...	5	19	-	-
Konni	1	...	5	-	6
Maradi	20	...	11	...	44
Niamey	54	146	30	...	136
Tahoua	-	...	-	27	15
Tillabéry	-	...	-	-	-
Zinder	...	5	19	19	-
<b>Total</b>	<b>81</b>	<b>162</b>	<b>114</b>	<b>67</b>	<b>226</b>

Sources : DS/MJ, Juridictions

**Tableau 02.03.36: Répartition des affaires civiles, commerciales et coutumières jugées au fond par tribunal de grande instance**

Unité : nombre

TGI	2011-2012	2012-2013	2013-2014	2014-2015	2015-2016
Agadez	24	68	99	29	1
Arlit	42	105	129	43	10
Diffa	29	74	74	74	-
Dosso	...	94	221	130	55
Konni	38	63	11	25	6
Maradi	112	...	105	...	41
Niamey	474	805	770	...	271
Tahoua	-	...	75	34	38
Tillabéry	10	114	131	35	14
Zinder	...	123	104	105	27
<b>Total</b>	<b>729</b>	<b>1 446</b>	<b>1 719</b>	<b>475</b>	<b>463</b>

Sources : DS/MJ, Juridictions

**Tableau 02.03.37: Affaires civiles, commerciales et coutumières restantes au 30 septembre par tribunal de grande instance**

Unité : nombre

TGI	2011-2012	2012-2013	2013-2014	2014-2015	2015-2016
Agadez	42	42	46	93	11
Arlit	12	4	9	67	12
Diffa	66	66	50	50	-
Dosso	...	38	182	362	246
Konni	9	11	43	73	43
Maradi	62	...	116	...	42
Niamey	675	592	544	...	277
Tahoua	-	...	63	83	54
Tillabéry	1	25	27	112	18
Zinder	...	27	113	116	76
<b>Total</b>	<b>867</b>	<b>805</b>	<b>1 193</b>	<b>956</b>	<b>779</b>

Sources : DS/MJ, Juridictions

Tableau 02.03.38: Affaires référées entrées au 30 septembre par TGI et CA

Unité : nombre

Juridictions	2011-2012	2012-2013	2013-2014	2014-2015	2015-2016
Agadez	4	1	3	4	1
Arlit	7	...	11	3	4
Diffa	-	2	3	2	...
Dosso	...	9	5	-	7
Konni	1	4	7	1	4
Maradi	26	-	23	...	...
Tahoua	6	5	6	4	4
Tillabéry	...	42	32	22	9
Zinder	...	20	47	14	...
Niamey	321	339	275	...	309
<b>Total TGI</b>	<b>365</b>	<b>422</b>	<b>412</b>	<b>50</b>	<b>338</b>
CA Zinder	17	38	26	24	35
CA Niamey	92	284	467	283	109
<b>Total CA</b>	<b>109</b>	<b>322</b>	<b>493</b>	<b>307</b>	<b>144</b>

Sources : DS/MJ, Juridictions

Tableau 02.03.39: Affaires référées jugées au 30 septembre par TGI et CA

Unité : nombre

Juridictions	2011-2012	2012-2013	2013-2014	2014-2015	2015-2016
Agadez	4	-	-	-	-
Arlit	7	...	9	3	4
Diffa	-	2	3	2	...
Dosso	...	9	5	-	6
Konni	1	3	-	-	3
Maradi	19	24	18	18	...
Tahoua	3	5	3	4	4
Tillabéry	...	3	29	17	5
Zinder	...	20	47	-	...
Niamey	210	288	234	...	212
<b>Total TGI</b>	<b>244</b>	<b>354</b>	<b>348</b>	<b>44</b>	<b>234</b>
CA Zinder	17	27	28	18	14
CA Niamey	109	372	146	94	89
<b>Total CA</b>	<b>126</b>	<b>399</b>	<b>174</b>	<b>112</b>	<b>103</b>

Sources : DS/MJ, Juridictions



**Tableau 02.03.40: Situation des affaires instruites, ordonnances rendues et commissions rogatoires des tribunaux de grande instance**

Unité : nombre

	2011- 2012	2012- 2013	2013- 2014	2014- 2015	2015- 2016
<b>Affaires instruites dans l'année</b>					
Nombre d'affaires existantes au 1 <sup>er</sup> octobre	1 663	1 988	1 893	1 705	1 665
Nombre d'affaires entrées au cours de l'année	1 171	1 222	1 400	1 451	1 250
Total des affaires définitivement réglées au cours de l'année	928	1 600	1 382	1 372	1 181
Affaires restantes à instruire au 30 septembre	2 018	1 610	1 911	1 784	1 734
<b>Ordonnances rendues dans l'année</b>					
<b>Total</b>	<b>928</b>	<b>1 600</b>	<b>1 382</b>	<b>1 372</b>	<b>1 267</b>
Refus d'informer	12	11	9	8	18
Dessaisissement	11	34	108	118	56
Renvoi devant le Tribunal correctionnel	363	567	431	425	423
Transmission au Procureur Général	51	90	106	119	100
Non-lieu	217	524	346	272	156
Mixte	159	221	224	228	223
Autres	115	153	158	202	291
<b>Commissions rogatoires</b>					
Reçues enregistrées dans l'année	70	70	95	54	74
Reçues exécutées dans l'année	28	28	39	30	37
Expédiées envoyées dans l'année	158	158	202	119	158
Expédiées exécutées dans l'année	50	50	92	50	58

Sources : DS/MJ, Juridictions

**Tableau 02.03.41: Répartition des affaires existantes à instruire au 1er octobre par tribunal de grande instance**

Unité : nombre

TGI	2011-2012	2012-2013	2013-2014	2014-2015	2015-2016
Agadez	95	102	79	165	...
Arlit	65	74	85	134	163
Diffa	126	122	106	116	...
Dosso	...	55	106	100	93
Konni	70	94	90	51	81
Maradi	85	92	195	251	296
Niamey	1 148	1 223	877	696	792
Tahoua	74	68	74	56	56
Tillabéry	...	73	79	85	52
Zinder	...	85	202	51	132
<b>Total</b>	<b>1 663</b>	<b>1 988</b>	<b>1 893</b>	<b>1 705</b>	<b>1 665</b>

Sources : DS/MJ, Juridictions

**Tableau 02.03.42: Répartition des affaires entrées en matière d'instruction par tribunal de grande instance**

Unité : nombre

TGI	2011-2012	2012-2013	2013-2014	2014-2015	2015-2016
Agadez	105	51	129	122	...
Arlit	110	111	82	137	78
Diffa	68	74	86	132	...
Dosso	0	87	66	70	61
Konni	154	97	102	103	101
Maradi	75	173	167	63	173
Niamey	586	455	609	610	575
Tahoua	73	75	75	98	54
Tillabéry	0	46	37	40	49
Zinder	0	53	47	76	159
<b>Total</b>	<b>1 171</b>	<b>1 222</b>	<b>1 400</b>	<b>1 451</b>	<b>1 250</b>

Sources : DS/MJ, Juridictions

**Tableau 02.03.43: Répartition des affaires définitivement réglées en matière d'instruction par tribunal de grande instance**

Unité : nombre

TGI	2011-2012	2012-2013	2013-2014	2014-2015	2015-2016
Agadez	99	74	43	66	...
Arlit	71	100	33	139	84
Diffa	38	98	84	103	...
Dosso	...	35	87	92	65
Konni	95	101	99	117	74
Maradi	71	75	95	71	250
Niamey	476	887	693	525	407
Tahoua	78	114	88	92	47
Tillabéry	...	62	31	74	51
Zinder	...	54	129	93	191
<b>Total</b>	<b>928</b>	<b>1 600</b>	<b>1 382</b>	<b>1 372</b>	<b>1 181</b>

Sources : DS/MJ, Juridictions

**Tableau 02.03.44: Répartition des affaires restantes à instruire au 30 septembre par tribunal de grande instance**

Unité : nombre

TGI	2011-2012	2012-2013	2013-2014	2014-2015	2015-2016
Agadez	101	79	165	221	...
Arlit	104	85	134	132	157
Diffa	156	98	108	145	...
Dosso	...	107	85	78	82
Konni	213	90	93	37	108
Maradi	89	190	267	243	214
Niamey	1 286	791	793	781	960
Tahoua	69	29	61	62	63
Tillabéry	...	57	85	51	50
Zinder	...	84	120	34	100
<b>Total</b>	<b>2 018</b>	<b>1 610</b>	<b>1 911</b>	<b>1 784</b>	<b>1 734</b>

Sources : DS/MJ, Juridictions

**Tableau 02.03.45: Répartition des commissions rogatoires reçues enregistrées en matière d'instruction par tribunal de grande instance**

Unité : nombre

TGI	2011-2012	2012-2013	2013-2014	2014-2015	2015-2016
Agadez	13	13	11	12	...
Arlit	7	7	5	5	9
Diffa	3	3	8	14	...
Dosso	...	...	7	4	5
Konni	4	4	3	4	5
Maradi	9	9	10	...	27
Niamey	27	27	39	7	20
Tahoua	7	7	6	6	6
Tillabéry	...	...	-	-	1
Zinder	...	...	6	2	1
<b>Total</b>	<b>70</b>	<b>70</b>	<b>95</b>	<b>54</b>	<b>74</b>

Sources : DS/MJ, Juridictions

**Tableau 02.03.46: Répartition des commissions rogatoires reçues exécutées en matière d'instruction par tribunal de grande instance**

Unité : nombre

TGI	2011-2012	2012-2013	2013-2014	2014-2015	2015-2016
Agadez	3	3	3	3	...
Arlit	4	4	1	-	1
Diffa	1	1	7	9	...
Dosso	...	...	7	4	5
Konni	4	4	1	4	5
Maradi	3	3	2	...	11
Niamey	7	7	10	4	9
Tahoua	6	6	2	4	4
Tillabéry	...	...	-	-	1
Zinder	...	...	6	2	1
<b>Total</b>	<b>28</b>	<b>28</b>	<b>39</b>	<b>30</b>	<b>37</b>

Sources : DS/MJ, Juridictions

**Tableau 02.03.47: Répartition des commissions rogatoires expédiées envoyées en matière d'instruction par tribunal de grande instance**

Unité : nombre

TGI	2011-2012	2012-2013	2013-2014	2014-2015	2015-2016
Agadez	20	20	26	26	...
Arlit	30	30	5	8	13
Diffa	10	10	10	41	...
Dosso	...	...	9	18	6
Konni	6	6	3	-	-
Maradi	12	12	4	...	21
Niamey	76	76	124	8	102
Tahoua	4	4	14	12	8
Tillabéry	...	...	7	2	4
Zinder	...	...	-	4	4
<b>Total</b>	<b>158</b>	<b>158</b>	<b>202</b>	<b>119</b>	<b>158</b>

Sources : DS/MJ, Juridictions

**Tableau 02.03.48: Répartition des commissions rogatoires expédiées exécutées en matière d'instruction par tribunal de grande instance**

Unité : nombre

TGI	2011-2012	2012-2013	2013-2014	2014-2015	2015-2016
Agadez	8	8	3	3	...
Arlit	15	15	-	-	1
Diffa	5	5	4	18	...
Dosso	...	...	4	15	2
Konni	6	6	1	-	-
Maradi	2	2	1	...	13
Niamey	12	12	64	4	30
Tahoua	2	2	10	8	4
Tillabéry	...	...	5	-	4
Zinder	...	...	-	2	4
<b>Total</b>	<b>50</b>	<b>50</b>	<b>92</b>	<b>50</b>	<b>58</b>

Sources : DS/MJ, Juridictions

**Tableau 02.03.49: Répartition des affaires définitivement instruites selon la durée de l'instruction**

Unité : nombre

Durée	2011-2012	2012-2013	2013-2014	2014-2015	2015-2016
Moins de 6 mois	444	787	542	620	417
De 6 mois à 1 an	213	299	273	325	224
De 1 à 2 ans	111	130	244	162	127
De 2 ans à 3 ans	42	85	109	111	50
Plus de 3 ans	118	299	214	154	81
<b>Total</b>	<b>928</b>	<b>1 600</b>	<b>1 382</b>	<b>1 372</b>	<b>903</b>

Sources : DS/MJ, Juridictions

Tableau 02.03.50: Durée d'écoulement de stock en matière d'instruction par TGI

Unité : an

TGI	2011-2012	2012-2013	2013-2014	2014-2015	2015-2016
Agadez	1,0	1,1	3,8	3,3	...
Arlit	1,5	0,9	4,1	0,9	1,9
Diffa	4,1	1,0	1,3	1,4	...
Dosso	...	3,1	1,0	0,8	1,1
Konni	2,2	0,9	0,9	0,3	1,5
Maradi	1,3	2,5	2,8	3,4	0,8
Niamey	2,7	0,9	1,1	1,5	2,4
Tahoua	0,9	0,3	0,7	0,7	1,3
Tillabéry	...	0,9	2,7	0,7	1,0
Zinder	...	1,6	0,9	0,4	0,5
<b>Total</b>	<b>2,2</b>	<b>1,0</b>	<b>1,4</b>	<b>1,3</b>	<b>1,5</b>

Source : DS/MJ

Tableau 02.03.51: Situation des activités non contentieuses des tribunaux de grande instance

Unité : nombre

	2011-2012	2012-2013	2013-2014	2014-2015	2015-2016
Certificats de nationalité	57 956	37 822	63 881	69 938	42 883
Ordonnances sur requêtes	1 592	2 583	4 359	3 363	2 720
Conciliations	84	1 285	1 307	1 690	1 582
Conseils de famille	1 218	1 166	1 442	499	1 405
Jugements supplétifs*	15 825	20 233	40 013	3 713	-
Jugements déclaratifs					
Naissance	40 094	34 824	93 109	100 277	70 465
Mariage	3 656	7 341	3 550	1 162	4 556
Décès	1 771	1 483	2 176	2 179	3 045

(\*) : cumul des naissances, décès et mariage

Sources : DS/MJ, Juridictions

**II.3 ACTIVITES DES JURIDICTIONS (suite)****LISTE DES TABLEAUX DES TI**

Tableau 02.03.52: Répartition des affaires enregistrées aux parquets par nature d'infractions	74
Tableau 02.03.53: Répartition des affaires poursuivies par nature d'infractions .....	75
Tableau 02.03.54: Taux de poursuite pénale par nature d'infractions.....	77
Tableau 02.03.55: Répartition des affaires nouvelles selon les suites données .....	78
Tableau 02.03.56: Répartition des affaires nouvelles par tribunal d'instance .....	79
Tableau 02.03.57: Répartition des affaires poursuivies par tribunal d'instance.....	80
Tableau 02.03.58: Taux de poursuite pénale par tribunal d'instance .....	81
Tableau 02.03.59: Répartition des personnes déférées au parquet par nature d'infractions et par sexe .....	82
Tableau 02.03.60: Répartition des personnes déférées au parquet par tribunal d'instance et par sexe .....	84
Tableau 02.03.61: Répartition des affaires jugées selon la nature d'infractions .....	86
Tableau 02.03.62: Répartition des affaires jugées par tribunal d'instance .....	87
Tableau 02.03.63: Effectifs des prévenus, relaxés et condamnés par maturité et par sexe.....	88
Tableau 02.03.64: Répartition des prévenus par nature d'infractions .....	89
Tableau 02.03.65: Répartition des prévenus par tribunal d'instance.....	90
Tableau 02.03.66: Répartition des relaxés par nature d'infractions .....	91
Tableau 02.03.67: Répartition des relaxés par tribunal d'instance .....	92
Tableau 02.03.68: Répartition des condamnés par nature d'infractions.....	93
Tableau 02.03.69: Répartition des condamnés par tribunal d'instance .....	94
Tableau 02.03.70: Affaires civiles, commerciales et coutumière au niveau des tribunaux d'instance .....	95
Tableau 02.03.71: Répartition des affaires civiles, commerciales et coutumières existantes au 1er octobre par tribunal d'instance.....	96
Tableau 02.03.72: Répartition des affaires civiles, commerciales et coutumières entrées par tribunal d'instance .....	97
Tableau 02.03.73: Répartition des affaires civiles, commerciales et coutumières conciliées par tribunal d'instance .....	98
Tableau 02.03.74: Répartition des affaires civiles, commerciales et coutumières radiées par tribunal d'instance .....	99
Tableau 02.03.75: Répartition des affaires civiles, commerciales et coutumières jugées au fond par tribunal d'instance .....	100
Tableau 02.03.76: Répartition des affaires civiles, commerciales et coutumières restantes au 30 septembre par tribunal d'instance .....	101
Tableau 02.03.77: Répartition des affaires instruites, ordonnances rendues et commissions rogatoires des tribunaux d'instance.....	102
Tableau 02.03.78: répartition des affaires existantes en matière d'instruction au 1er octobre par tribunal d'instance .....	103
Tableau 02.03.79: Répartition des affaires entrées en matière d'instruction par tribunal d'instance .....	104
Tableau 02.03.80: Répartition des affaires définitivement réglées en matière d'instruction par tribunal d'instance .....	105

---

Tableau 02.03.81: Répartition des affaires restantes à instruire au 30 septembre par tribunal d'instance .....	106
Tableau 02.03.82: Répartition des affaires définitivement instruites selon la durée de l'instruction .....	107
Tableau 02.03.83: Durée d'écoulement des stocks en matière d'instruction par tribunal d'instance .....	107
Tableau 02.03.84: Répartition des commissions rogatoires reçues enregistrées en matière d'instruction par tribunal d'instance .....	108
Tableau 02.03.85: Répartition des commissions rogatoires reçues exécutées en matière d'instruction par tribunal d'instance .....	109
Tableau 02.03.86: Répartition des commissions rogatoires expédiées en matière d'instruction par tribunal d'instance .....	110
Tableau 02.03.87: Répartition des commissions rogatoires expédiées en matière d'instruction par tribunal d'instance .....	111
Tableau 02.03.88: Situation des activités non contentieuses des tribunaux d'instance.....	112



**Tableau 02.03.52: Répartition des affaires enregistrées aux parquets par nature d'infractions**

Infractions	Unité : nombre				
	2011-2012	2012-2013	2013-2014	2014-2015	2015-2016
Abandon de famille ou de foyer	2	2	7	3	4
Abus de confiance	164	217	224	239	280
Adultère	21	26	25	30	38
Aliénation de la liberté d'autrui	2	-	1	1	-
Arrestation et séquestration arbitraire	4	8	2	5	3
Assassinat	4	21	17	16	16
Association des malfaiteurs	16	22	18	7	12
Attentat à la pudeur	30	22	49	46	60
Avortement	7	4	9	8	20
Blanchiment d'argent	-	-	-	-	-
Blessure involontaire	312	271	252	268	350
Corruption	1	-	1	-	-
Coûts et Blessures Correctionnel	619	638	769	888	588
Volontaires Mortel	69	94	92	73	404
Défaut d'assurance	43	39	55	58	73
Dénonciation calomnieuse	19	25	26	18	17
Détention illégale d'armes	47	58	61	44	51
Détournement de deniers publics	10	6	11	9	12
Détournement de mineur	103	110	153	113	175
Dommmages aux animaux	2	17	9	9	6
Enlèvement d'enfant	2	4	14	10	14
Esclavage	4	2	2	10	2
Escroquerie	92	84	100	96	93
Évasion	19	28	21	20	31
Exercice illégal de l'autorité publique	2	2	-	1	-
Fausse monnaie	6	12	18	15	24
Faux en écriture	9	19	15	33	28
Harcèlement sexuel	6	34	4	35	11
Homicide involontaire	151	213	242	231	290
Incendie involontaire	22	49	12	37	24
Incendie volontaire Correctionnel	18	37	27	24	23
Criminel	2	10	-	5	9
Infanticide	24	23	26	29	20
Ivresse publique	18	18	17	12	13
Mariage contracté hors les cas prévus par la loi ou la coutume	17	25	23	25	17
Menaces	47	57	81	76	72
Meurtre	39	30	25	29	24
Mutilation génitale féminine	-	3	2	4	2
Outrages	40	24	36	46	40
Proxénétisme	-	1	-	4	2
Rébellion	12	10	12	12	11
Recel	78	86	116	100	111
Recel de malfaiteurs	9	33	13	23	21
Refus de répondre à une convocation de justice	5	10	3	13	5

Résistance à l'exécution d'une décision de justice		33	54	62	73	49
Sûreté de l'État		-	-	-	-	-
Stupéfiants	Détention et consommation	157	59	234	328	181
	Offre ou cession	23	165	72	7	31
	Importation et vente	1	5	6	1	182
Traite des personnes		-	2	6	2	5
Usurpation de titre ou de fonction		9	15	8	15	21
Viol		60	80	110	97	116
Violation de domicile		16	15	25	17	22
Violences ou voies de fait		108	145	175	231	199
Vol	Bétail	778	1 116	1 080	1 026	1 047
	Autres	1 086	1 313	1 332	1 337	1 375
	Criminel	37	92	47	33	24
Autres		561	724	602	656	446
<b>Total</b>		<b>4 966</b>	<b>6 179</b>	<b>6 379</b>	<b>6 548</b>	<b>6 694</b>

Sources : DS/MJ, Juridictions

**Tableau 02.03.53: Répartition des affaires poursuivies par nature d'infractions**

Infractions	Unité : nombre					
	2011-2012	2012-2013	2013-2014	2014-2015	2015-2016	
Abandon de famille ou de foyer	1	1	5	-	3	
Abus de confiance	138	194	199	210	239	
Adultère	16	14	20	24	31	
Aliénation de la liberté d'autrui	1	-	1	1	-	
Arrestation et séquestration arbitraire	4	8	1	5	-	
Assassinat	4	19	17	16	16	
Association des malfaiteurs	14	21	18	7	12	
Attentat à la pudeur	29	20	42	37	59	
Avortement	5	2	7	6	20	
Blanchiment d'argent	-	-	-	-	-	
Blessure involontaire	276	258	237	247	340	
Corruption	1	-	1	-	-	
Coups et blessures volontaires	Correctionnel	552	590	719	830	550
	Criminel	61	91	90	64	374
Défaut d'assurance	40	38	55	57	72	
Dénonciation calomnieuse	16	20	23	17	13	
Détention illégale d'armes	47	56	61	42	51	
Détournement de deniers publics	9	6	11	8	12	
Détournement de mineur	95	96	144	106	163	
Domages aux animaux	2	12	6	6	3	
Enlèvement d'enfant	1	3	10	6	11	
Esclavage	4	2	2	7	2	
Escroquerie	78	77	85	82	81	
Évasion-négligence	17	27	21	20	31	
Exercice illégal de l'autorité publique	2	2	-	1	24	
Fausse monnaie	6	11	18	12	24	
Faux en écriture	6	15	14	28	28	

Harcèlement sexuel		4	31	4	30	9
Homicide involontaire		137	200	237	224	279
Incendie involontaire		12	38	2	22	17
Incendie volontaire	Correctionnel	13	25	27	22	21
	Criminel	1	8	-	5	9
Infanticide		24	22	26	29	20
Ivresse publique		17	15	14	10	12
Mariage contracté hors les cas prévus par la loi ou la coutume		13	17	18	21	11
Menaces		39	47	65	68	63
Meurtre		38	27	25	27	24
Mutilation génitale féminine		-	3	2	3	1
Outrages		36	21	31	40	32
Proxénétisme		-	1	-	4	2
Rébellion		9	10	10	11	11
Recel		70	78	103	89	108
Recel de malfaiteurs		7	22	13	18	20
Refus de répondre à une convocation de justice		2	6	3	8	5
Résistance à l'exécution d'une décision de justice		29	48	56	64	44
Sûreté de l'État		-	-	-	-	-
Stupéfiants	Détention et consommation	151	57	230	322	180
	Offre ou cession	23	161	72	7	31
	Importation et vente	1	5	6	1	130
Traite des personnes		-	2	6	1	-
Usurpation de titre ou de fonction		9	15	8	15	20
Viol		60	79	108	97	116
Violation de domicile		9	11	18	11	22
Violences ou voies de fait		91	120	149	199	174
Vol	Bétail	748	1 061	1 044	992	1 024
	Autre	1 036	1 225	1 268	1 251	1 320
	Criminel	36	92	45	31	24
Autres		293	425	368	332	301
<b>Total</b>		<b>4 332</b>	<b>5 485</b>	<b>5 811</b>	<b>5 793</b>	<b>6 189</b>

Sources : DS/MJ, Juridictions

Tableau 02.03.54: Taux de poursuite pénale par nature d'infractions

Unité : pourcentage

Infractions	2011- 2012	2012- 2013	2013- 2014	2014- 2015	2015- 2016
Abandon de famille ou de foyer	50	50	71,43	-	75,0
Abus de confiance	84,15	89,4	88,84	87,87	85,36
Adultère	76,19	53,85	80	80	81,58
Aliénation de la liberté d'autrui	50	-	100	100	-
Arrestation et séquestration arbitraire	100	100	50	100	-
Assassinat	100	90,48	100	100	100
Association des malfaiteurs	87,5	95,45	100	100	100
Attentat à la pudeur	96,67	90,91	85,71	80,43	98,33
Avortement	71,43	50	77,78	75	100
Blanchiment d'argent	-	-	-	-	-
Blessure involontaire	88,46	95,2	94,05	92,26	97,14
Corruption	100	-	100	-	-
Coups et blessures volontaires					
Correctionnel	89,18	92,48	93,5	93,47	93,54
Mortel	88,41	96,81	97,83	87,67	92,57
Défaut d'assurance	93,02	97,44	100	98,28	98,63
Dénonciation calomnieuse	84,21	80	88,46	94,44	76,47
Détention illégale d'armes	100	96,55	100	95,45	100
Détournement de deniers publics	90	100	100	88,89	100
Détournement de mineur	92,23	87,27	94,12	93,81	93,14
Domages aux animaux	100	70,59	66,67	66,67	50,0
Enlèvement d'enfant	50	75	71,43	60	78,57
Esclavage	100	100	100	70	100
Escroquerie	84,78	91,67	85	85,42	87,10
Évasion-négligence	89,47	96,43	100	100	100,0
Exercice illégal de l'autorité publique	100	100	-	100	-
Fausse monnaie	100	91,67	100	80	100
Faux en écriture	66,67	78,95	93,33	84,85	100
Harcèlement sexuel	66,67	91,18	100	85,71	81,82
Homicide involontaire	90,73	93,9	97,93	96,97	96,21
Incendie involontaire	54,55	77,55	16,67	59,46	70,83
Incendie volontaire					
Correctionnel	72,22	67,57	100	91,67	91,30
Criminel	50	80	-	100	100
Infanticide	100	95,65	100	100	100
Ivresse publique	94,44	83,33	82,35	83,33	92,31
Mariage contracté hors les cas prévus par la loi ou la coutume	76,47	68	78,26	84	64,71
Menaces	82,98	82,46	80,25	89,47	87,5
Meurtre	97,44	90	100	93,10	100
Mutilation génitale féminine	-	100	100	75	50,0
Outrages	90	87,5	86,11	86,96	80,0
Proxénétisme	-	100	-	100	100
Rébellion	75	100	83,33	91,67	100
Recel	89,74	90,7	88,79	89	97,30
Recel de malfaiteurs	77,78	66,67	100	78,26	95,24
Refus de répondre à une convocation de justice	40	60	100	61,54	100

Résistance à l'exécution d'une décision de justice	87,88	88,89	90,32	87,67	89,80	
Sûreté de l'État	-	-	-	-	-	
Détention et consommation	96,18	96,61	98,29	98,17	99,45	
Stupéfiants	100	97,58	100	100	100	
Offre ou cession	100	100	100	100	98,48	
Importation et vente	-	100	100	50	100	
Traite des personnes	100	100	100	100	95,24	
Usurpation de titre ou de fonction	100	98,75	98,18	100	100	
Viol	56,25	73,33	72	64,71	100	
Violation de domicile	84,26	82,76	85,14	86,15	87,44	
Violences ou voies de fait	96,14	95,07	96,67	96,69	97,80	
Vol	Bétail	95,4	93,3	95,2	93,57	96,0
	Autre	97,3	100	95,74	93,94	100
	Criminel	51,62	58,7	61,13	50,6	67,0
Autres	<b>87,23</b>	<b>88,77</b>	<b>91,1</b>	<b>88,47</b>	<b>92,46</b>	
<b>Total</b>						

Sources : DS/MJ, Juridictions

**Tableau 02.03.55: Répartition des affaires nouvelles selon les suites données**

Unité : nombre

Suites données	2011-2012	2012-2013	2013-2014	2014-2015	2015-2016
<b>Flagrant délit</b>	2 421	3 247	3 535	3 692	3 895
<b>Classement sans suite</b>	1 390	688	565	715	496
<b>Réquisitoire introductif</b>	521	1 637	1 604	1 484	1 494
<b>Citation directe</b>	621	601	672	617	800
<b>Autres (SJS, TPC...)</b>	13	6	3	40	9
<b>Total</b>	<b>4 966</b>	<b>6 179</b>	<b>6 379</b>	<b>6 548</b>	<b>6 694</b>

SJS = Saisine des Juridictions Supérieures ; TPC = Transmission aux Parquets Compétents

Sources : DS/MJ, Juridictions

Tableau 02.03.56: Répartition des affaires nouvelles par tribunal d'instance

Unité : nombre

TI	2011-2012	2012-2013	2013-2014	2014-2015	2015-2016
Abalak	125	154	204	192	271
Aguié	...	197	212	121	187
Bilma	95	...	234	...	...
Boboye	155	155	206	156	210
Bouza	...	157	118	107	140
Dakoro	...	230	265	258	275
Doutchi	...	214	233	238	291
Filingué	233	243	289	268	282
Gaya	421	377	375	324	296
Gouré	477	311	433	464	437
Guidan Roundji	199	211	265	290	339
Illéla	174	206	-	170	185
Keita	102	119	165	134	152
Kollo	202	183	213	191	...
Loga	99	102	73	99	96
Madaoua	...	200	204	190	378
Madarounfa	173	143	173	170	181
Magaria	264	323	316	394	454
Mainé Soroa	156	160	205	165	166
Matameye	91	90	162	324	419
Mayahi	263	238	185	178	208
Mirriah	...	221	255	367	183
N'Guigmi	243	250	216	181	156
Ouallam	90	122	112	183	145
Say	222	358	147	389	295
Tanout	264	304	294	328	196
Tchintabaraden	98	83	54	64	109
Tchirozérine	129	114	115	52	91
Téra	450	464	437	348	305
Tessaoua	241	250	219	203	247
<b>Total</b>	<b>4 966</b>	<b>61 79</b>	<b>6 379</b>	<b>6 548</b>	<b>6 694</b>

Sources : DS/MJ, Juridictions

Tableau 02.03.57: Répartition des affaires poursuivies par tribunal d'instance

Unité : nombre

Juridictions	2011-2012	2012-2013	2013-2014	2014-2015	2015-2016
Abalak	98	139	189	179	243
Aguié	...	178	200	112	168
Bilma	83	...	224	...	...
Boboye	150	150	194	148	201
Bouza	...	123	103	99	128
Dakoro	...	192	256	249	266
Doutchi	...	209	230	236	291
Filingué	217	195	250	228	279
Gaya	343	293	346	301	280
Goure	395	267	395	407	389
Guidan Roundji	178	185	235	251	309
Illéla	172	174	-	152	160
Keita	98	111	162	133	146
Kollo	160	171	212	178	...
Loga	85	99	68	85	64
Madaoua	...	199	204	190	345
Madarounfa	138	114	146	142	167
Magaria	238	289	266	341	396
Mainé Soroa	140	148	195	156	164
Matameye	82	85	145	316	396
Mayahi	219	201	147	161	184
Mirriah	...	203	214	257	172
N'Guigmi	226	224	196	160	145
Ouallam	85	109	94	175	143
Say	209	356	145	387	287
Tanout	246	280	261	205	171
Tchintabaraden	90	72	50	61	106
Tchirozérine	109	106	100	44	83
Téra	383	402	416	288	305
Tessaoua	188	211	168	152	201
<b>Total</b>	<b>4 332</b>	<b>5 485</b>	<b>5 811</b>	<b>5 793</b>	<b>6 189</b>

Sources : DS/MJ, Juridictions

Tableau 02.03.58: Taux de poursuite pénale par tribunal d'instance

Unité : pourcentage

TI	2011-2012	2012-2013	2013-2014	2014-2015	2015-2016
Abalak	78,40	90,26	92,65	93,23	89,67
Aguié	...	90,36	94,34	92,56	89,84
Bilma	87,37	...	95,73	...	...
Boboye	96,77	96,77	94,17	94,87	95,71
Bouza	...	78,34	87,29	92,52	91,43
Dakoro	...	83,48	96,60	96,51	96,73
Doutchi	...	97,66	98,71	99,16	100
Filingué	93,13	80,25	86,51	85,07	98,94
Gaya	81,47	77,72	92,27	92,90	94,59
Goure	82,81	85,85	91,22	87,72	89,02
Guidan Rourdji	89,45	87,68	88,68	86,55	91,15
Illéla	98,85	84,47	...	89,41	86,49
Keita	96,08	93,28	98,18	99,25	96,05
Kollo	79,21	93,44	99,53	93,19	...
Loga	85,86	97,06	93,15	85,86	66,67
Madaoua	...	99,50	100	100	91,27
Madarounfa	79,77	79,72	84,39	83,53	92,27
Magaria	90,15	89,47	84,18	86,55	87,22
Mainé Soroa	89,74	92,50	95,12	94,55	98,80
Matameye	90,11	94,44	89,51	97,53	94,51
Mayahi	83,27	84,45	79,46	90,45	88,46
Mirriah	...	91,86	83,92	70,03	93,99
N'Guigmi	93	89,60	90,74	88,40	92,95
Ouallam	94,44	89,34	83,93	95,63	98,62
Say	94,14	99,44	98,64	99,49	97,29
Tanout	93,18	92,11	88,78	62,50	87,24
Tchintabaraden	91,84	86,75	92,59	95,31	97,25
Tchirozérine	84,50	92,98	86,96	84,62	91,21
Téra	85,11	86,64	95,19	82,76	100
Tessaoua	78,01	84,40	76,71	74,88	81,38
<b>Total</b>	<b>87,23</b>	<b>88,77</b>	<b>91,10</b>	<b>88,47</b>	<b>92,46</b>

Sources : DS/MJ, Juridictions



Tableau 02.03.59: Répartition des personnes déférées au parquet par nature d'infractions et par sexe

Unité : nombre

Infractions	2011-2012			2012-2013			2013-2014			2014-2015			2015-2016			
	M	F	T	M	F	T	M	F	T	M	F	T	M	F	T	
Abandon de famille ou de foyer	1	1	2	78	-	78	7	-	7	3	-	3	5	1	6	
Abus de confiance	188	8	196	222	6	228	220	11	231	237	13	250	289	11	300	
Adultère	19	20	39	33	16	49	27	17	44	29	19	48	35	32	67	
Aliénation de la liberté d'autrui	1	1	2	6	1	7	1	-	1	1	-	1	-	-	-	
Arrestation et séquestration arbitraire	15	-	15	13	-	13	2	1	3	12	-	12	3	-	3	
Assassinat	2	1	3	18	1	19	44	2	46	15	2	17	11	5	16	
Association des malfaiteurs	29	-	29	38	-	38	49	-	49	19	-	19	24	-	24	
Attentat à la pudeur	28	1	29	25	-	25	49	-	49	42	1	43	61	-	61	
Atroupement	2	-	2	7	-	7	32	-	32	37	-	37	54	-	54	
Avortement	1	9	10	-	4	4	3	9	12	6	11	17	5	19	24	
Blanchiment d'argent	-	-	-	-	-	-	-	-	-	-	-	-	-	-	-	
Blessure involontaire	273	2	275	270	38	308	279	2	281	293	1	294	390	8	398	
Corruption	2	-	2	-	-	-	1	1	2	-	-	-	-	-	-	
Coups et blessures volontaires	Correctionnel	651	72	723	806	112	918	987	118	1 105	1 147	113	1 260	695	91	796
	Mortel	81	4	85	119	8	127	115	2	117	106	18	124	573	55	628
Défaut d'assurance	42	-	42	42	-	42	60	-	60	64	-	64	79	-	79	
Dénonciation calomnieuse	16	1	17	11	12	23	23	10	33	17	4	21	14	5	19	
Détention illégale d'armes	48	-	48	91	-	91	78	6	84	47	-	47	75	-	75	
Détournement de deniers publics	11	-	11	8	1	9	18	3	21	8	-	8	12	-	12	
Détournement de mineur	103	-	103	111	1	112	177	1	178	133	1	134	187	1	188	
Dommages aux animaux	4	-	4	19	4	23	11	1	12	11	1	12	7	-	7	
Enlèvement d'enfant	4	-	4	10	-	10	19	4	23	8	2	10	15	-	15	
Esclavage	2	-	2	2	-	2	1	-	1	10	-	10	2	-	2	
Escroquerie	100	2	102	92	4	96	99	7	106	101	11	112	109	-	109	
Évasion-négligence	20	1	21	36	-	36	29	1	30	26	-	26	39	-	39	

Infractions	2011-2012			2012-2013			2013-2014			2014-2015			2015-2016					
	M	F	T	M	F	T	M	F	T	M	F	T	M	F	T			
Exercice illégal de l'autorité publique	2	-	2	2	-	2	-	-	-	1	-	1	-	-	-			
Fausse monnaie	6	3	9	15	-	15	24	-	24	18	-	18	36	1	37			
Faux en écriture	14	2	16	26	2	28	22	-	22	54	2	56	30	1	31			
Favoritisme	3	-	3	2	-	2	-	-	-	-	-	-	2	-	2			
Harcèlement sexuel	4	-	4	9	2	11	4	-	4	33	-	33	11	-	11			
Homicide involontaire	134	2	136	208	-	208	240	4	244	238	-	238	303	2	305			
Incendie involontaire	9	4	13	42	13	55	8	2	10	18	11	29	25	4	29			
Incendie volontaire	Correctionnel			10	5	15	19	11	30	38	5	43	56	1	57	25	3	28
	Mortel			1	2	3	9	6	15	-	-	-	4	1	5	7	1	8
Infanticide	-	23	23	2	22	24	1	24	25	5	24	29	3	19	22			
Ivresse publique	12	-	12	21	3	24	17	-	17	12	-	12	12	1	13			
Mariage contracté hors les cas prévus par la loi ou la coutume	24	11	35	26	12	38	27	19	46	31	15	46	16	16	32			
Menaces	37	-	37	54	2	56	86	3	89	78	2	80	77	17	94			
Meurtre	32	1	33	36	4	40	40	-	40	29	2	31	25	-	25			
Mutilation génitale féminine	-	-	-	1	-	1	4	-	4	5	1	6	2	-	2			
Opposition à l'exécution des travaux publics	12	-	12	10	-	10	-	-	-	4	-	4	-	-	-			
Outrages	40	-	40	29	1	30	35	4	39	56	5	61	39	2	41			
Proxénétisme	-	-	-	2	-	2	-	-	-	3	2	5	-	2	2			
Rébellion	32	-	32	10	-	10	11	2	13	22	-	22	10	-	10			
Recel	73	7	80	103	9	112	132	2	134	118	1	119	134	1	135			
Recel de malfaiteurs	13	-	13	38	3	41	17	3	20	27	-	27	32	-	32			
Refus de répondre à une convocation de justice	-	-	-	11	4	15	2	1	3	13	4	17	5	-	5			
Résistance à l'exécution d'une décision de justice	47	1	48	71	2	73	74	14	88	115	14	129	62	-	62			
Sûreté de l'État	-	-	-	-	-	-	-	-	-	-	-	-	-	-	-			

Infractions		2011-2012			2012-2013			2013-2014			2014-2015			2015-2016		
		M	F	T	M	F	T	M	F	T	M	F	T	M	F	T
Stupéfiants	Détention et consommation	183	3	186	71	1	72	290	3	293	421	9	430	203	5	208
	Offre ou cession	33	1	34	214	3	217	6	1	7	5	3	8	30	1	31
	Importation et vente	1	-	1	3	-	3	84	1	85	1	-	1	172	2	174
Traite des personnes		-	-	-	17	-	17	12	1	13	2	-	2	9	14	23
Usurpation de titre ou de fonction		9	-	9	23	-	23	6	3	9	16	-	16	22	-	22
Viol		65	-	65	89	-	89	113	-	113	106	-	106	128	-	128
Violation de domicile		7	1	8	14	1	15	22	7	29	17	5	22	22	3	25
Violences ou voies de fait		103	14	117	67	15	82	162	67	229	248	54	302	184	49	233
Vol	Bétail	878	2	880	1 328	3	1 331	1 341	1	1 342	1 285	-	1 285	1330	-	1330
	Autres	1 235	7	1 242	1 576	12	1 588	1 720	7	1 727	45	-	45	1622	14	1636
	Criminel	42	-	42	123	-	123	71	-	71	1 663	11	1 674	47	-	47
Autres		479	39	518	915	83	998	640	59	699	2 773	213	2 986	578	38	616
<b>Total</b>		<b>5 183</b>	<b>251</b>	<b>5 434</b>	<b>7 243</b>	<b>422</b>	<b>7 665</b>	<b>7 580</b>	<b>429</b>	<b>8 009</b>	<b>7 667</b>	<b>393</b>	<b>8 060</b>	<b>7 887</b>	<b>424</b>	<b>8 311</b>

Sources : DS/MJ, Juridictions

Tableau 02.03.60: Répartition des personnes déférées au parquet par tribunal d'instance et par sexe

Unité : nombre

TI	2011-2012			2012-2013			2013-2014			2014-2015			2015-2016		
	H	F	T	H	H	H	H	F	T	H	F	T	H	F	T
Abalak	144	3	147	205	5	210	279	9	388	271	6	277	344	4	348
Aguié	...	...	...	230	4	234	263	3	266	168	1	169	186	4	190
Bilma	90	4	94	...	...	...	258	12	270	...	...	...	...	...	...
Boboye	165	4	169	165	4	169	268	7	275	177	18	195	234	2	236
Bouza	...	...	...	155	21	176	122	19	141	114	2	116	160	17	177
Dakoro	...	...	...	279	15	294	331	12	343	365	14	379	365	29	394
Doutchi	...	...	...	252	10	262	276	21	297	248	14	262	312	30	342

TI	2011-2012			2012-2013			2013-2014			2014-2015			2015-2016		
	H	F	T	H	H	H	H	F	T	H	F	T	H	F	T
Filingué	308	4	312	312	11	323	314	71	385	331	26	357	335	29	364
Gaya	480	31	511	413	18	431	284	36	420	424	4	428	377	12	389
Gouré	513	31	544	625	9	634	454	25	479	552	24	576	479	26	505
Guidan Roudji	226	13	239	239	11	250	339	20	359	363	34	397	443	61	504
Illéla	207	9	216	265	25	290	...	...	...	193	9	202	213	12	225
Keita	147	6	153	149	20	169	229	13	242	139	3	142	200	9	209
Kollo	269	8	277	228	12	240	299	15	314	245	10	255	...	...	...
Loga	102	9	111	99	19	118	88	1	89	99	14	113	87	3	90
Madaoua	...	...	...	193	7	200	208	12	220	215	14	229	422	26	448
Madarounfa	184	6	190	170	10	180	270	13	283	204	12	216	246	12	258
Magaria	311	23	334	354	18	372	271	6	277	433	5	438	537	28	565
Mainé Soroa	214	3	217	208	5	213	239	2	241	183	2	185	218	3	221
Matameye	103	4	107	111	10	121	198	5	203	392	39	431	406	23	429
Mayahi	249	36	285	197	63	260	208	26	234	190	25	215	253	20	273
Mirriah	...	...	...	359	15	374	292	21	313	451	24	475	316	4	320
N'Guigmi	274	12	286	322	34	356	321	16	337	216	9	225	194	6	200
Ouallam	106	5	111	117	5	122	141	1	142	208	1	209	145	-	145
Say	216	10	226	360	1	360	212	-	212	416	2	418	333	17	350
Tanout	351	12	363	349	41	390	396	35	431	384	34	418	195	11	206
Tchintabaraden	110	1	111	103	3	106	73	3	76	79	5	84	130	14	144
Tchirozérine	136	2	138	138	1	139	143	1	144	66	10	76	118	6	124
Téra	...	...	...	394	5	399	462	11	473	330	18	348	344	12	356
Tessaoua	278	15	293	251	20	271	242	13	255	211	14	225	295	4	299
<b>Total</b>	<b>5 183</b>	<b>251</b>	<b>5 434</b>	<b>7 243</b>	<b>422</b>	<b>7 665</b>	<b>7 580</b>	<b>429</b>	<b>8 009</b>	<b>7 667</b>	<b>393</b>	<b>8 060</b>	<b>7 887</b>	<b>424</b>	<b>8 311</b>

Sources : DS/MJ, Juridictions

Tableau 02.03.61: Répartition des affaires jugées selon la nature d'infractions

Unité : nombre

Infractions	2011- 2012	2012- 2013	2013- 2014	2014- 2015	2015- 2016
Abandon de famille ou du foyer	4	3	4	1	6
Abus de confiance	90	158	157	184	187
Adultère	17	16	17	22	20
Association de malfaiteurs	5	49	6	6	8
Attentat à la pudeur	32	19	39	36	40
Avortement	-	-	-	-	1
Blessures involontaires	133	191	154	182	233
Corruption	1	1	-	-	1
Coups et blessures volontaires	464	630	695	703	708
Défaut d'assurance	22	28	38	43	59
Dénonciation calomnieuse	12	12	10	14	13
Détention illégale d'armes	46	44	40	35	37
Détournement de mineur	78	83	109	98	119
Détournement de denier public	0	1	1	2	17
Domages aux animaux	2	3	6	3	1
Enlèvement d'enfant	4	12	6	5	4
Escroquerie	65	52	52	102	71
Évasion-négligence	17	23	17	16	19
Fausse monnaie	2	13	12	15	15
Faux en écriture	6	7	10	14	16
Homicide involontaire	114	97	133	111	166
Incendie involontaire	7	6	3	7	6
Incendie volontaire	9	12	14	16	12
Ivresse publique	11	10	8	13	15
Mariage contracté hors le cas prévu par la loi ou la coutume	13	12	22	16	16
Menace	48	53	56	60	43
Outrages	16	24	27	33	28
Rébellion	4	15	10	9	16
Recel	83	68	80	91	118
Recel de malfaiteurs	6	15	7	16	23
Résistance à l'exécution d'une décision de justice	29	37	40	46	24
Stupéfiant	130	228	263	325	366
Usurpation de titre ou de fonction	7	11	3	23	12
Violation de domicile	7	6	7	9	29
Violences ou voies de fait	96	73	12	160	147
Vol	1465	2 268	2 264	2 123	2 061
Autres	463	349	295	262	351
<b>Total</b>	<b>2927</b>	<b>4 629</b>	<b>4 617</b>	<b>4 801</b>	<b>5 008</b>

Sources : DS/MJ, Juridictions

Tableau 02.03.62: Répartition des affaires jugées par tribunal d'instance

Unité : nombre

TI	2011-2012	2012-2013	2013-2014	2014-2015	2015-2016
Abalak	89	84	124	173	179
Aguié	...	124	93	78	131
Bilma	58	...	56	...	...
Boboye	118	118	124	124	91
Bouza	...	84	76	89	112
Dakoro	...	153	206	207	221
Doutchi	...	226	208	199	211
Filingué	165	140	212	197	252
Gaya	147	259	348	347	386
Gouré	288	332	413	350	310
Guidan Roumdji	166	136	171	145	195
Illéla	112	134	...	103	160
Keita	73	80	116	105	136
Kollo	93	138	158	107	...
Loga	50	72	83	46	34
Madaoua	...	162	193	229	186
Madarounfa	104	133	105	125	156
Magaria	...	264	307	301	254
Mainé Soroa	111	214	177	149	120
Matameye	44	52	86	240	293
Mayahi	188	121	...	133	225
Mirriah	...	147	149	182	109
N'Guigmi	196	164	164	163	142
Ouallam	78	95	93	106	130
Say	355	269	164	250	174
Tanout	259	278	182	137	180
Tchintabaraden	74	56	21	44	90
Tchirozérine	26	89	57	63	69
Téra	...	329	375	254	261
Tessaoua	133	176	156	155	201
<b>Total</b>	<b>2 927</b>	<b>4 629</b>	<b>4 617</b>	<b>4 801</b>	<b>5 008</b>

Sources : DS/MJ, Juridictions

Tableau 02.03.63: Effectifs des prévenus, relaxés et condamnés par maturité et par sexe

Unité : nombre

		2011-2012	2012-2013	2013-2014	2014-2015	2015-2016
<b>Prévenus</b>		<b>2947</b>	<b>5 218</b>	<b>5 719</b>	<b>6 163</b>	<b>6 665</b>
Mineurs	G	71	124	114	92	139
	F	3	11	6	130	20
Majeurs	H	2733	4 843	5 363	5 697	6 243
	F	140	240	236	244	263
<b>Relaxés</b>		<b>153</b>	<b>430</b>	<b>352</b>	<b>368</b>	<b>595</b>
Mineurs	G	5	23	23	15	32
	F	-	5	2	-	20
Majeurs	H	131	361	315	334	521
	F	17	41	12	19	22
<b>Condamnés</b>		<b>2 794</b>	<b>4 788</b>	<b>5 367</b>	<b>5 795</b>	<b>6 070</b>
Mineurs	G	66	98	92	87	103
	F	2	7	2	7	17
Majeurs	H	2 602	4 486	5 052	5 464	5 709
	F	124	197	221	237	241

Sources : DS/MJ, Juridictions

Tableau 02.03.64: Répartition des prévenus par nature d'infractions

Unité : nombre

Nature d'infraction	2011- 2012	2012- 2013	2013- 2014	2014- 2015	2015- 2016
Abandon de famille ou du foyer	2	3	4	3	6
Abus de confiance	82	155	183	195	266
Adultère	29	31	25	41	39
Association de malfaiteurs	18	25	7	24	12
Attentat à la pudeur	28	19	46	44	52
Avortement	-	-	-	8	2
Blessures involontaires	104	208	158	238	336
Corruption	-	1	1	52	-
Coups et blessures volontaires	414	897	849	908	1 029
Défaut d'assurance	18	24	68	68	74
Dénonciation calomnieuse	12	15	18	16	16
Détention illégale d'armes	28	64	44	80	69
Détournement de mineur	71	97	125	80	182
Détournement de denier public	-	-	2	1	7
Domages aux animaux	1	5	6	2	47
Enlèvement d'enfant	1	7	11	14	11
Escroquerie	46	70	76	115	84
Évasion-négligence	19	33	20	24	25
Fausse monnaie	1	9	10	28	29
Faux en écriture	4	15	7	35	25
Harcèlement sexuel	3	5	2	-	-
Homicide involontaire	83	110	137	145	206
Incendie involontaire	5	7	5	9	22
Incendie volontaire	8	12	20	21	15
Ivresse publique	7	12	16	16	9
Mariage contracté hors le cas prévu par la loi ou la coutume	27	31	32	36	28
Menace	29	55	38	52	53
Outrages	17	24	41	55	26
Rébellion	5	8	7	16	13
Recel	79	74	104	148	152
Recel de malfaiteurs	4	13	17	25	23
Résistance à l'exécution d'une décision de justice	45	66	80	79	58
Stupéfiant	137	275	318	422	422
Usurpation de titre ou de fonction	7	26	4	19	14
Violation de domicile	8	13	16	19	30
Violences ou voies de fait	85	99	245	191	217
Vol	1276	2 341	2 666	2 624	2 689
Autres	244	369	311	310	377
<b>Total</b>	<b>2 947</b>	<b>5 218</b>	<b>5 719</b>	<b>6 163</b>	<b>6 665</b>

Source : DS/MJ, Juridictions



Tableau 02.03.65: Répartition des prévenus par tribunal d'instance

Unité : nombre

TI	2011-2012	2012-2013	2013-2014	2014-2015	2015-2016
Abalak	99	61	155	208	376
Aguié	...	242	123	126	207
Bilma	45	...	45	...	...
Boboye	130	147	156	147	160
Bouza	...	103	93	116	122
Dakoro	...	208	257	312	295
Doutchi	...	279	206	223	328
Filingué	220	222	212	121	250
Gaya	195	300	470	408	528
Gouré	303	355	420	405	423
Guidan Roudji	222	166	278	227	295
Illéla	136	185	...	179	221
Keita	104	105	213	173	191
Kollo	132	180	268	135	...
Loga	61	98	109	61	43
Madaoua	...	236	158	362	274
Madarounfa	143	119	152	158	218
Magaria	...	...	279	329	567
Mainé Soroa	107	246	215	167	188
Matameye	51	63	115	414	301
Mayahi	219	168	97	120	278
Mirriah	...	214	193	272	145
N'Guigmi	...	262	263	228	185
Ouallam	140	127	88	129	164
Say	174	228	232	226	...
Tanout	165	380	271	198	268
Tchintabarden	82	63	39	46	112
Tchirozérine	53	54	65	76	108
Téra	...	376	353	428	316
Tessaoua	166	131	194	169	253
<b>Total</b>	<b>2 947</b>	<b>5 218</b>	<b>5 719</b>	<b>6 163</b>	<b>6 665</b>

Sources : DS/MJ, Juridictions

Tableau 02.03.66: Répartition des relaxés par nature d'infractions

Unité : nombre

Nature d'infraction	2011- 2012	2012- 2013	2013- 2014	2014- 2015	2015- 2016
Abandon de famille ou du foyer	-	1	-	-	1
Abus de confiance	3	8	7	14	28
Adultère	5	2	-	7	-
Association de malfaiteurs	6	1	-	5	-
Attentat à la pudeur	-	2	8	2	2
Avortement	-	-	-	-	-
Blessures involontaires	-	39	4	14	56
Corruption	-	-	-	2	-
Coups et blessures volontaires	18	35	27	23	3
Défaut d'assurance	-	-	-	4	7
Dénonciation calomnieuse	3	4	3	1	3
Détention illégale d'armes	1	4	-	7	8
Détournement de mineur	-	3	4	4	24
Détournement de denier public	-	-	-	-	-
Domages aux animaux	-	-	-	-	4
Enlèvement d'enfant	1	-	-	4	1
Escroquerie	4	6	17	19	17
Évasion-négligence	-	-	2	-	1
Fausse monnaie	-	-	1	-	7
Faux en écriture	-	4	-	4	1
Harcèlement sexuel	-	-	-	-	-
Homicide involontaire	1	13	10	14	35
Incendie involontaire	1	1	-	-	1
Incendie volontaire	1	5	2	1	1
Ivresse publique	-	1	-	1	-
Mariage contracté hors le cas prévu par la loi ou la coutume	3	3	-	1	6
Menace	4	5	6	10	7
Outrages	-	3	1	3	-
Rébellion	1	1	-	1	1
Recel	5	6	3	12	16
Recel de malfaiteurs	1	4	-	1	2
Résistance à l'exécution d'une décision de justice	2	10	16	1	11
Stupéfiant	5	6	6	7	10
Usurpation de titre ou de fonction	1	1	-	1	3
Violation de domicile	-	1	1	1	4
Violences ou voies de fait	7	28	31	11	26
Vol	54	167	139	168	194
Autres	26	66	64	15	115
<b>Total</b>	<b>153</b>	<b>430</b>	<b>352</b>	<b>368</b>	<b>595</b>

Sources : DS/MJ, Juridictions

Tableau 02.03.67: Répartition des relaxés par tribunal d'instance

Unité : nombre

TI	2011-2012	2012-2013	2013-2014	2014-2015	2015-2016
Abalak	2	1	7	3	10
Aguié	...	16	11	11	83
Bilma	1	...	-	...	...
Boboye	11	1	2	7	15
Bouza	...	6	2	-	7
Dakoro	...	16	17	29	20
Doutchi	...	11	2	10	16
Filingué	8	35	18	17	41
Gaya	9	19	16	52	23
Gouré	8	1	6	18	29
Guidan Roudji	17	14	-	4	8
Illéla	10	10	...	3	21
Keita	6	6	10	10	1
Kollo	12	20	47	1	...
Loga	...	9	25	-	2
Madaoua	...	32	10	26	10
Madarounfa	2	9	5	6	11
Magaria	...	...	24	5	137
Mainé Soroa	...	55	22	11	14
Matameye	1	5	9	20	24
Mayahi	7	11	-	-	2
Mirriah	...	31	5	17	13
N'Guigmi	...	21	21	39	3
Ouallam	17	7	4	-	8
Say	9	-	-	-	...
Tanout	1	57	68	45	17
Tchintabaraden	2	4	-	-	2
Tchirozérine	6	3	-	8	-
Téra	...	21	12	21	60
Tessaoua	24	9	9	5	3
<b>Total</b>	<b>153</b>	<b>430</b>	<b>352</b>	<b>368</b>	<b>595</b>

Sources : DS/MJ, Juridiction

Tableau 02.03.68: Répartition des condamnés par nature d'infractions

Unité : nombre

Nature d'infraction	2011- 2012	2012- 2013	2013- 2014	2014- 2015	2015- 2016
Abandon de famille ou du foyer	2	2	4	3	5
Abus de confiance	79	147	176	181	238
Adultère	24	29	25	34	39
Association de malfaiteurs	12	24	7	19	1
Attentat à la pudeur	28	17	38	42	50
Avortement	-	-	-	8	2
Blessures involontaires	104	169	154	224	280
Corruption	-	1	1	50	-
Coups et blessures volontaires	396	862	822	885	946
Défaut d'assurance	18	24	68	64	67
Dénonciation calomnieuse	9	11	15	15	67
Détention illégale d'armes	27	60	44	73	61
Détournement de mineur	71	94	121	76	158
Détournement de denier public	-	-	2	1	7
Domages aux animaux	1	5	6	2	43
Enlèvement d'enfant	-	7	11	10	8
Escroquerie	42	64	59	96	67
Évasion-négligence	19	33	18	24	24
Fausse monnaie	1	9	9	28	22
Faux en écriture	4	11	7	31	24
Harcèlement sexuel	3	5	2	-	-
Homicide involontaire	82	97	127	131	171
Incendie involontaire	4	6	5	9	21
Incendie volontaire des lieux non habités	7	7	18	20	14
Ivresse publique	7	11	16	15	9
Mariage contracté hors le cas prévu par la loi ou la coutume	24	28	32	35	22
Menace	25	50	32	42	46
Outrages	17	21	40	52	26
Rébellion	4	7	7	15	12
Recel	74	68	101	136	136
Recel de malfaiteurs	3	9	17	24	21
Résistance à l'exécution d'une décision de justice	43	56	64	78	47
Stupéfiant	132	269	312	415	412
Usurpation de titre ou de fonction	6	25	7	18	11
Violation de domicile	8	12	15	18	26
Violences ou voies de fait	78	71	214	180	191
Vol	1 222	2 174	2 527	2 456	2 495
Autres	218	303	244	285	301
<b>Total</b>	<b>2 794</b>	<b>4 788</b>	<b>5 367</b>	<b>5 795</b>	<b>6 070</b>

Sources : DS/MJ, Juridictions

Tableau 02.03.69: Répartition des condamnés par tribunal d'instance

Unité : nombre

TI	2011-	2012-2013	2013-2014	2014-2015	2015-2016
Abalak	97	60	148	205	200
Aguié	...	126	112	115	124
Bilma	44	...	45	...	...
Boboye	119	146	154	140	145
Bouza	...	97	91	118	115
Dakoro	...	192	240	283	275
Doutchi	...	268	204	213	312
Filingué	212	187	194	104	209
Gaya	186	281	454	356	505
Gouré	295	354	414	387	394
Guidan Roumdji	205	152	278	223	287
Illéla	126	175	...	176	200
Keita	98	99	203	163	190
Kollo	120	160	221	134	...
Loga	61	89	84	61	41
Madaoua	...	204	148	336	264
Madarounfa	141	110	147	151	207
Magaria	...	...	255	324	430
Mainé Soroa	107	191	193	156	174
Matameye	50	58	106	394	277
Mayahi	212	157	97	120	276
Mirriah	...	183	188	255	132
N'Guigmi	...	241	242	189	182
Ouallam	123	120	84	129	156
Say	165	228	232	226	...
Tanout	164	323	203	153	251
Tchintabaraden	80	59	39	45	110
Tchirozérine	47	51	65	68	108
Téra	...	355	341	407	256
Tessaoua	142	122	185	164	250
<b>Total</b>	<b>2 794</b>	<b>4 788</b>	<b>5 367</b>	<b>5 795</b>	<b>6 070</b>

Sources : DS/MJ, Juridiction

**Tableau 02.03.70: Affaires civiles, commerciales et coutumière au niveau des tribunaux d'instance**

Unité : nombre

Affaires	2011- 2012	2012- 2013	2013- 2014	2014- 2015	2015- 2016
<b>Affaires existantes au 1er octobre</b>					
Affaires civiles et commerciales	34	33	40	39	74
Affaires coutumières	481	1 035	1 275	1 223	1 378
<b>Total</b>	<b>515</b>	<b>1 068</b>	<b>1 315</b>	<b>1 262</b>	<b>1 452</b>
<b>Affaires entrées</b>					
Affaires civiles et commerciales	262	261	123	109	105
Affaires coutumières	2 048	2 236	2 047	2 092	2 251
<b>Total</b>	<b>2 310</b>	<b>2 497</b>	<b>2 170</b>	<b>2 201</b>	<b>2 356</b>
<b>Affaires conciliées</b>					
Affaires civiles et commerciales	151	140	35	33	26
Affaires coutumières	218	201	290	155	135
<b>Total</b>	<b>369</b>	<b>341</b>	<b>325</b>	<b>188</b>	<b>161</b>
<b>Affaires radiées</b>					
Affaires civiles et commerciales	11	23	4	5	2
Affaires coutumières	22	122	75	109	85
<b>Total</b>	<b>33</b>	<b>145</b>	<b>79</b>	<b>114</b>	<b>87</b>
<b>Affaires jugées au fond</b>					
Affaires civiles et commerciales	74	88	66	52	63
Affaires coutumières	700	1 694	1 515	1 063	781
<b>Total</b>	<b>774</b>	<b>1 782</b>	<b>1 581</b>	<b>1 115</b>	<b>844</b>
<b>Affaires restantes au 30 septembre</b>					
Affaires civiles et commerciales	61	43	58	58	88
Affaires coutumières	712	1 254	1 442	1 988	1 794
<b>Total</b>	<b>773</b>	<b>1 297</b>	<b>1 500</b>	<b>2 046</b>	<b>1 882</b>

Sources : DS/MJ, Juridictions

**Tableau 02.03.71: Répartition des affaires civiles, commerciales et coutumières existantes au 1er octobre par tribunal d'instance**

Unité : nombre

TI	2011-2012	2012-2013	2013-2014	2014-2015	2015-2016
Abalak	16	28	9	6	14
Aguié	-	13	48	46	160
Bilma	4	...	-	...	...
Boboye	78	162	156	146	19
Bouza	-	12	15	14	39
Dakoro	-	52	64	9	22
Doutchi	-	23	29	37	55
Filingué	11	-	...	82	89
Gaya	-	28	30	29	22
Gouré	77	128	136	171	224
Guidan Roumdji	4	22	44	24	28
Illéla	8	11	...	-	12
Keita	1	2	3	20	-
Kollo	-	116	117	3	...
Loga	12	39	46	12	-
Madaoua	-	91	13	31	65
Madarounfa	17	16	14	25	25
Magaria	24	-	-	55	57
Mainé Soroa	21	26	18	11	14
Matameye	12	36	52	43	46
Mayahi	-	15	34	91	78
Mirriyah	-	35	37	77	119
N'Guigmi	1	1	8	4	7
Ouallam	31	33	43	...	22
Say	48	-	-	-	2
Tanout	-	19	43	61	59
Tchintabaraden	4	4	-	2	1
Tchirozérine	-	2	10	1	2
Téra	94	115	186	217	255
Tessaoua	52	39	160	45	16
<b>Total</b>	<b>515</b>	<b>1 068</b>	<b>1 315</b>	<b>1 262</b>	<b>1 452</b>

Sources : DS/MJ, Juridictions

**Tableau 02.03.72: Répartition des affaires civiles, commerciales et coutumières entrées par tribunal d'instance**

Unité : nombre

TI	2011-2012	2012-2013	2013-2014	2014-2015	2015-2016
Abalak	78	49	47	46	33
Aguié	...	107	97	125	110
Bilma	13	...	6	...	...
Boboye	147	40	109	93	102
Bouza	...	25	28	22	33
Dakoro	...	116	107	108	109
Doutchi	...	64	39	81	106
Filingué	81	85	...	50	131
Gaya	204	170	156	205	163
Gouré	302	280	117	151	142
Guidan Rourdji	41	58	41	59	41
Illéla	24	55	...	53	12
Keita	87	82	78	66	29
Kollo	...	93	78	61	...
Loga	33	44	39	33	19
Madaoua	...	58	66	37	81
Madarounfa	103	42	28	37	31
Magaria	137	52	164	161	260
Mainé Soroa	80	34	74	80	64
Matameye	196	104	54	63	59
Mayahi	100	134	123	66	118
Mirriah	...	100	37	105	68
N'Guigmi	29	53	28	38	47
Ouallam	72	84	77	...	89
Say	136	37	77	...	121
Tanout	88	97	90	85	74
Tchintabaraden	36	43	40	28	22
Tchirozérine	20	13	26	36	26
Téra	151	161	131	151	128
Tessaoua	152	117	138	161	138
<b>Total</b>	<b>2 310</b>	<b>2 497</b>	<b>2 170</b>	<b>2 201</b>	<b>2 356</b>

Sources : DS/MJ, Juridictions



**Tableau 02.03.73: Répartition des affaires civiles, commerciales et coutumières conciliées par tribunal d'instance**

Unité : nombre

TI	2011-2012	2012-2013	2013-2014	2014-2015	2015-2016
Abalak	3	-	5	1	27
Aguié	...	63	35	5	3
Bilma	3	...	-	...	...
Boboye	-	7	4	6	6
Bouza	...	-	6	-	14
Dakoro	...	-	8	-	3
Doutchi	...	-	7	19	31
Filingué	8	3	...	9	7
Gaya	3	3	2	2	1
Gouré	133	100	8	1	-
Guidan Roumdji	12	17	12	-	-
Illéla	1	2	...	-	2
Keita	39	29	51	39	-
Kollo	...	3	1	18	...
Loga	1	-	14	1	2
Madaoua	...	12	4	7	2
Madarounfa	12	7	1	5	5
Magaria	3	-	-	-	1
Mainé Soroa	29	27	39	41	3
Matameye	45	7	1	9	8
Mayahi	4	13	1	-	2
Mirriah	...	2	-	2	9
N'Guigmi	29	17	1	6	-
Ouallam	10	4	4	...	-
Say	13	-	-	...	-
Tanout	2	2	4	4	28
Tchintabaraden	-	3	-	-	-
Tchirozérine	-	1	-	-	-
Téra	-	-	-	-	2
Tessaoua	19	19	7	13	5
<b>Total</b>	<b>369</b>	<b>341</b>	<b>325</b>	<b>188</b>	<b>161</b>

Sources : DS/MJ, Juridictions

**Tableau 02.03.74: Répartition des affaires civiles, commerciales et coutumières radiées par tribunal d'instance**

Unité : nombre

TI	2011-2012	2012-	2013-2014	2014-2015	2015-2016
Abalak	1	14	-	-	7
Aguié	...	-	-	-	-
Bilma	1	...	-	...	...
Boboye	-	-	-	-	-
Bouza	...	2	1	2	4
Dakoro	...	-	-	-	1
Doutchi	...	-	-	-	-
Filingué	-	2	...	-	-
Gaya	1	15	40	40	24
Gouré	-	2	-	-	-
Guidan Roumdji	-	3	5	1	-
Illéla	-	3	...	-	-
Keita	1	-	5	2	-
Kollo	...	2	2	-	...
Loga	-	-	-	-	-
Madaoua	...	-	-	-	-
Madarounfa	8	9	1	9	-
Magaria	...	1	-	-	9
Mainé Soroa	4	-	13	-	4
Matameye	4	2	1	2	2
Mayahi	2	-	-	5	18
Mirriah	...	1	-	-	-
N'Guigmi	-	-	-	-	-
Ouallam	-	-	-	...	-
Say	11	-	-	...	-
Tanout	-	-	4	25	1
Tchintabaraden	-	-	-	-	-
Tchirozérine	-	1	-	-	-
Téra	-	72	-	-	2
Tessaoua	-	16	7	28	15
<b>Total</b>	<b>33</b>	<b>145</b>	<b>79</b>	<b>144</b>	<b>87</b>

Sources : DS/MJ, Juridictions

**Tableau 02.03.75: Répartition des affaires civiles, commerciales et coutumières jugées au fond par tribunal d'instance**

Unité : nombre

TI	2011-	2012-2013	2013-2014	2014-2015	2015-2016
Abalak	20	19	41	7	2
Aguié	...	57	25	28	33
Bilma	4	...	6	...	...
Boboye	49	68	90	33	27
Bouza	...	14	29	11	21
Dakoro	...	103	107	34	17
Doutchi	...	54	33	8	5
Filingué	64	34	...	43	27
Gaya	69	138	121	125	32
Gouré	75	165	73	72	33
Guidan Roudji	27	45	31	51	44
Illéla	12	39	...	41	14
Keita	43	47	23	44	19
Kollo	...	71	55	40	...
Loga	8	31	15	8	4
Madaoua	...	41	35	23	21
Madarounfa	31	29	12	26	27
Magaria	32	124	164	137	109
Mainé Soroa	28	17	29	13	14
Matameye	28	81	47	52	55
Mayahi	10	101	91	65	75
Mirriah	...	93	66	54	55
N'Guigmi	1	26	24	20	47
Ouallam	23	64	65	...	61
Say	57	37	63	...	-
Tanout	37	61	24	22	44
Tchintabaraden	10	42	40	-	8
Tchirozérine	4	13	21	9	6
Téra	70	69	115	75	13
Tessaoua	72	99	136	73	31
<b>Total</b>	<b>774</b>	<b>1782</b>	<b>1 581</b>	<b>1 115</b>	<b>844</b>

Sources : DS/MJ, Juridictions

**Tableau 02.03.76: Répartition des affaires civiles, commerciales et coutumières restantes au 30 septembre par tribunal d'instance**

Unité : nombre

TI	2011-2012	2012-	2013-2014	2014-2015	2015-2016
Abalak	28	44	10	44	11
Aguié	-	-	85	138	190
Bilma	8	...	-	...	...
Boboye	102	127	171	200	22
Bouza	...	21	7	23	27
Dakoro	...	65	56	83	38
Doutchi	...	33	28	91	68
Filingué	7	46	...	80	164
Gaya	26	42	23	67	9
Gouré	129	141	172	249	301
Guidan Roumdji	6	15	37	31	25
Illéla	15	22	...	12	8
Keita	5	8	2	1	2
Kollo	...	133	137	6	...
Loga	16	52	46	36	2
Madaoua	...	96	40	38	79
Madarounfa	17	13	26	22	24
Magaria	78	27	-	79	120
Mainé Soroa	19	16	11	37	5
Matameye	28	50	57	43	40
Mayahi	12	35	64	87	66
Mirriah	...	39	93	126	113
N'Guigmi	1	11	11	16	7
Ouallam	24	49	51	...	50
Say	61	-	14	...	42
Tanout	20	53	96	95	35
Tchintabaraden	3	2	-	29	1
Tchirozérine	-	-	15	28	5
Téra	115	135	201	293	325
Tessaoua	53	22	45	92	103
<b>Total</b>	<b>773</b>	<b>1 297</b>	<b>1 500</b>	<b>2 046</b>	<b>1 883</b>

Sources : DS/MJ, Juridictions

**Tableau 02.03.77: Répartition des affaires instruites, ordonnances rendues et commissions rogatoires des tribunaux d'instance**

	Unité : nombre				
	2011- 2012	2012- 2013	2013- 2014	2014- 2015	2015- 2016
<b>Affaires instruites dans l'année</b>					
Nombre d'affaires existantes au 1 <sup>er</sup> octobre	761	1 271	1 653	1 674	1 760
Nombre d'affaires entrées au cours de l'année	1 151	1 742	1 862	1 558	1 554
Total des affaires définitivement réglées au cours de l'année	955	1 521	1 524	1 667	1 358
Affaires restantes à instruire au 30 septembre	1 045	1 492	1 991	1 565	1 956
<b>Ordonnances rendues dans l'année</b>					
Total	955	1 521	1 524	1 667	1 551
Refus d'informer	1	2	9	1	1
Dessaisissement	4	5	7	8	8
Renvoi devant le Tribunal correctionnel	468	811	715	694	639
Transmission au Procureur Général	111	170	124	202	176
Non-lieu	144	229	296	338	213
Mixte	140	181	186	199	198
Autres	87	123	187	225	316
<b>Commissions rogatoires</b>					
Reçues enregistrées dans l'année	33	85	80	60	54
Reçues exécutées dans l'année	26	59	46	35	25
Expédiées envoyées dans l'année	87	162	185	250	218
Expédiées exécutées dans l'année	65	90	73	137	96

Source : DS/MJ, Juridictions

**Tableau 02.03.78: répartition des affaires existantes en matière d'instruction au 1er octobre par tribunal d'instance**

Unité : nombre

TI	2011-2012	2012-2013	2013-2014	2014-2015	2015-2016
Abalak	18	18	62	31	85
Aguié	...	28	39	72	62
Bilma	22	...	34	...	...
Boboye	-	38	61	89	43
Bouza	...	-	57	...	56
Dakoro	...	39	45	53	60
Doutchi	...	60	56	49	58
Filingué	54	-	92	52	65
Gaya	64	96	135	107	71
Gouré	...	173	178	160	161
Guidan Roudji	18	21	36	72	84
Illéla	27	26	...	46	59
Keita	41	51	61	79	95
Kollo	65	98	102	76	...
Loga	13	18	27	22	...
Madaoua	...	29	3	51	59
Madarounfa	35	43	56	45	38
Magaria	94	79	98	98	119
Mainé Soroa	26	29	12	-	-
Matameye	26	23	35	33	105
Mayahi	43	36	44	45	46
Mirriah	...	23	57	57	62
N'Guigmi	14	26	28	40	41
Ouallam	30	34	30	...	48
Say	71	114	101	110	99
Tanout	45	9	15	92	75
Tchintabaraden	4	14	19	18	28
Tchirozérine	37	27	66	44	39
Téra	-	87	72	72	62
Tessaoua	14	32	32	61	...
<b>Total</b>	<b>761</b>	<b>1 271</b>	<b>1 653</b>	<b>1 674</b>	<b>1 760</b>

Sources : DS/MJ, Juridictions

**Tableau 02.03.79: Répartition des affaires entrées en matière d'instruction par tribunal d'instance**

Unité : nombre

TI	2011-2012	2012-2013	2013-2014	2014-2015	2015-2016
Abalak	36	91	92	74	72
Aguié	...	58	83	63	81
Bilma	33	...	17	...	...
Boboye	44	67	58	30	72
Bouza	...	43	38	...	30
Dakoro	...	88	107	77	61
Doutchi	...	29	30	33	31
Filingué	114	72	68	80	55
Gaya	102	92	149	116	84
Gouré	...	111	47	74	100
Guidan Roudji	38	58	73	32	47
Illéla	46	57	...	60	44
Keita	30	39	42	42	42
Kollo	53	53	72	49	...
Loga	31	25	17	16	...
Madaoua	...	53	78	39	97
Madarounfa	59	61	80	59	62
Magaria	85	77	76	76	146
Mainé Soroa	31	24	37	24	35
Matameye	14	25	31	33	66
Mayahi	17	63	57	44	34
Mirriah	...	58	60	51	35
N'Guigmi	46	68	62	43	42
Ouallam	42	47	44	...	40
Say	101	107	90	103	78
Tanout	68	70	109	80	37
Tchintabaraden	33	19	19	19	31
Tchirozérine	61	55	51	104	38
Téra	...	75	104	88	94
Tessaoua	67	57	71	49	...
<b>Total</b>	<b>1 151</b>	<b>1 742</b>	<b>1 862</b>	<b>1 558</b>	<b>1 554</b>

Sources : DS/MJ, Juridictions

**Tableau 02.03.80: Répartition des affaires définitivement réglées en matière d'instruction par tribunal d'instance**

Unité : nombre

TI	2011-2012	2012-2013	2013-2014	2014-2015	2015-2016
Abalak	37	47	77	43	72
Aguié	-	47	46	53	86
Bilma	18	...	14	...	...
Boboye	44	44	29	30	21
Bouza	...	42	45	...	48
Dakoro	...	71	116	82	61
Doutchi	...	33	28	26	23
Filingué	73	52	71	73	54
Gaya	75	56	126	187	95
Gouré	...	112	52	88	95
Guidan Roundji	41	45	37	44	18
Illéla	47	50	...	49	83
Keita	20	29	24	31	24
Kollo	55	58	98	49	...
Loga	25	16	20	27	...
Madaoua	...	51	35	30	75
Madarounfa	51	48	86	68	64
Magaria	50	97	51	54	134
Mainé Soroa	28	30	35	12	13
Matameye	16	7	19	21	35
Mayahi	24	56	55	41	46
Mirriah	...	37	24	40	12
N'Guigmi	34	67	50	63	62
Ouallam	40	51	41	...	56
Say	94	109	81	111	55
Tanout	59	64	42	61	39
Tchintabaraden	33	15	12	9	23
Tchirozérine	41	47	66	104	24
Téra	...	83	104	107	40
Tessaoua	50	57	40	77	...
<b>Total</b>	<b>955</b>	<b>1 521</b>	<b>1 524</b>	<b>1 667</b>	<b>1 358</b>

Sources : DS/MJ, Juridictions



**Tableau 02.03.81: Répartition des affaires restantes à instruire au 30 septembre par tribunal d'instance**

Unité : nombre

TI	2011-2012	2012-2013	2013-2014	2014-2015	2015-2016
Abalak	17	62	77	62	85
Aguié	-	39	76	41	57
Bilma	37	...	37	...	...
Boboye	-	61	90	43	94
Bouza	...	1	50	...	38
Dakoro	...	56	36	48	60
Doutchi	...	56	58	56	66
Filingué	95	20	89	59	66
Gaya	91	132	158	36	60
Gouré	...	172	173	146	166
Guidan Roumdji	15	34	72	60	113
Illéla	26	33	...	57	20
Keita	51	61	79	90	113
Kollo	63	93	76	76	...
Loga	19	27	24	11	...
Madaoua	...	31	46	60	81
Madarounfa	43	56	50	36	36
Magaria	129	59	123	120	131
Mainé Soroa	29	23	14	12	22
Matameye	24	41	47	45	136
Mayahi	37	43	46	48	34
Mirriah	...	44	93	68	85
N'Guigmi	26	27	40	20	21
Ouallam	34	30	33	...	32
Say	81	112	110	102	122
Tanout	54	15	82	111	113
Tchintabaraden	4	18	26	28	36
Tchirozérine	58	35	51	44	53
Téra	-	79	72	53	116
Tessaoua	112	32	63	33	...
<b>Total</b>	<b>1 045</b>	<b>1 492</b>	<b>1 991</b>	<b>1 565</b>	<b>1 956</b>

Sources : DS/MJ, Juridictions

**Tableau 02.03.82: Répartition des affaires définitivement instruites selon la durée de l'instruction**

Unité : nombre

Durée	2011-2012	2012-2013	2013-2014	2014-2015	2015-2016
Moins de 6 mois	618	1 030	949	779	666
De 6 mois à 1 an	207	268	339	462	375
De 1 à 2 ans	101	119	124	279	163
De 2 ans à 3 ans	19	67	52	107	48
Plus de 3 ans	10	37	60	40	71
<b>Total</b>	<b>955</b>	<b>1 521</b>	<b>1 524</b>	<b>1 667</b>	<b>1 323</b>

Sources : DS/MJ, Juridictions

**Tableau 02.03.83: Durée d'écoulement des stocks en matière d'instruction par tribunal d'instance**

Unité : an

TI	2011-2012	2012-2013	2013-2014	2014-2015	2015-2016
Abalak	0,5	1,3	1	1,4	1,2
Aguié	-	0,8	1,7	0,8	0,7
Bilma	2,1	...	2,6	...	...
Boboye	-	1,4	3,1	1,4	4,5
Bouza	...	-	1,1	...	0,8
Dakoro	...	0,8	0,3	0,6	1
Doutchi	...	1,7	2,1	2,2	2,9
Filingué	1,3	0,4	1,3	0,8	1,2
Gaya	1,2	2,4	1,3	0,2	0,6
Gouré	...	1,5	3,3	1,7	1,7
Guidan Roudji	0,4	0,8	1,9	1,4	6,3
Illéla	0,6	0,7	...	1,2	0,2
Keita	2,6	2,1	3,3	2,9	4,7
Kollo	1,1	1,6	0,8	1,6	...
Loga	0,8	1,7	1,2	0,4	...
Madaoua	...	0,6	1,3	2	1,1
Madarounfa	0,8	1,2	0,6	0,5	0,6
Magaria	2,6	0,6	2,4	2,2	1
Mainé Soroa	1	0,8	0,4	1	1,7
Matameye	1,5	5,9	2,5	2,1	3,9
Mayahi	1,5	0,8	0,8	1,2	0,7
Mirriah	...	1,2	3,9	1,7	7,1
N'Guigmi	0,8	0,4	0,8	0,3	0,3
Ouallam	0,9	0,6	0,8	...	0,6
Say	0,9	1	1,4	0,9	2,2
Tanout	0,9	0,2	2	1,8	2,9
Tchintabaraden	0,1	1,2	2,2	3,1	1,6
Tchirozérine	1,4	0,7	0,8	0,4	2,2
Téra	...	1	0,7	0,5	2,9
Tessaoua	2,2	0,6	1,6	0,4	...
<b>Total</b>	<b>1,1</b>	<b>1</b>	<b>1,3</b>	<b>0,9</b>	<b>1,4</b>

Source : DS/MJ

**Tableau 02.03.84: Répartition des commissions rogatoires reçues enregistrées en matière d'instruction par tribunal d'instance**

Unité : nombre

TI	2011-2012	2012-2013	2013-2014	2014-2015	2015-2016
Abalak	4	5	2	-	3
Aguié	...	2	-	2	5
Bilma	-	...	1	...	...
Boboye	2	3	7	3	-
Bouza	...	-	1	-	2
Dakoro	...	4	12	5	-
Doutchi	...	10	9	6	6
Filingué	3	4	5	8	4
Gaya	-	4	6	3	1
Gouré	...	1	-	1	3
Guidan Roumdji	-	-	-	2	4
Illéla	-	4	...	2	1
Keita	1	3	6	4	-
Kollo	7	4	9	1	...
Loga	-	7	-	-	...
Madaoua	...	1	-	1	1
Madarounfa	1	2	-	2	2
Magaria	-	1	-	-	3
Mainé Soroa	-	1	1	-	4
Matameye	-	-	3	3	8
Mayahi	2	2	-	2	1
Mirriah	...	5	3	-	-
N'Guigmi	-	-	-	4	-
Ouallam	4	3	-	...	2
Say	2	1	1	1	2
Tanout	1	-	-	3	-
Tchintabaraden	4	-	-	-	2
Tchirozérine	2	2	1	1	-
Téra	...	13	9	2	-
Tessaoua	-	3	4	4	...
<b>Total</b>	<b>33</b>	<b>85</b>	<b>80</b>	<b>60</b>	<b>54</b>

Sources : DS/MJ, Juridictions

**Tableau 02.03.85: Répartition des commissions rogatoires reçues exécutées en matière d'instruction par tribunal d'instance**

Unité : nombre

TI	2011-2012	2012-2013	2013-2014	2014-2015	2015-2016
Abalak	4	5	2	-	-
Aguié	...	2	-	2	5
Bilma	-	...	1	...	...
Boboye	2	1	3	-	-
Bouza	...	-	1	...	1
Dakoro	...	2	8	2	-
Doutchi	...	4	1	1	1
Filingué	3	4	4	5	3
Gaya	-	2	3	2	1
Gouré	...	1	-	-	1
Guidan Roumdji	-	-	-	1	-
Illéla	-	3	...	2	1
Keita	1	3	6	4	-
Kollo	3	4	8	-	...
Loga	-	7	-	-	...
Madaoua	...	-	-	1	1
Madarounfa	1	2	-	2	1
Magaria	-	1	-	-	2
Mainé Soroa	-	1	1	-	1
Matameye	-	-	2	2	2
Mayahi	1	2	-	2	1
Mirriah	...	1	3	-	-
N'Guigmi	-	-	-	4	-
Ouallam	2	2	-	...	-
Say	2	1	1	1	2
Tanout	1	-	-	-	-
Tchintabarden	4	-	-	-	2
Tchirozérine	2	2	-	1	-
Téra	-	7	-	2	-
Tessaoua	-	2	2	1	...
<b>Total</b>	<b>26</b>	<b>59</b>	<b>46</b>	<b>35</b>	<b>25</b>

Sources : DS/MJ, Juridictions

**Tableau 02.03.86: Répartition des commissions rogatoires expédiées en matière d'instruction par tribunal d'instance**

Unité : nombre

TI	2011-2012	2012-2013	2013-2014	2014-2015	2015-2016
Abalak	4	32	38	7	40
Aguié	...	2	2	6	5
Bilma	8	...	2	...	...
Boboye	2	1	4	38	-
Bouza	...	-	1	...	16
Dakoro	...	2	1	7	6
Doutchi	...	21	15	16	16
Filingué	3	5	14	7	8
Gaya	7	6	14	14	17
Gouré	...	2	4	6	34
Guidan Roundji	2	-	-	-	-
Illéla	13	16	...	1	5
Keita	5	3	7	4	-
Kollo	6	2	6	12	...
Loga	6	-	-	6	...
Madaoua	...	19	17	25	10
Madarounfa	4	2	3	4	5
Magaria	2	4	3	3	6
Mainé Soroa	3	-	1	1	7
Matameye	-	-	1	1	5
Mayahi	-	4	11	14	13
Mirriah	...	1	-	1	-
N'Guigmi	1	-	1	5	-
Ouallam	4	-	1	...	-
Say	1	11	6	15	5
Tanout	-	-	-	2	-
Tchintabaraden	7	3	1	1	1
Tchirozérine	8	2	10	21	9
Téra	-	14	19	30	10
Tessaoua	1	3	3	3	...
<b>Total</b>	<b>87</b>	<b>155</b>	<b>185</b>	<b>250</b>	<b>218</b>

Sources : DS/MJ, Juridictions

**Tableau 02.03.87: Répartition des commissions rogatoires expédiées en matière d'instruction par tribunal d'instance**

Unité : nombre

TI	2011-2012	2012-2013	2013-2014	2014-2015	2015-2016
Abalak	4	14	13	7	10
Aguié	...	-	2	-	4
Bilma	7	...	1	...	...
Boboye	2	-	2	30	-
Bouza	...	-	1	...	7
Dakoro	...	2	-	4	1
Doutchi	...	8	-	-	3
Filingué	3	5	9	3	5
Gaya	5	3	8	10	15
Gouré	...	-	2	-	4
Guidan Roundji	2	-	-	-	-
Illéla	11	16	...	1	2
Keita	2	-	3	2	-
Kollo	3	2	4	8	...
Loga	3	-	-	2	...
Madaoua	...	17	13	16	10
Madarounfa	2	1	1	2	3
Magaria	1	1	-	2	4
Mainé Soroa	2	-	-	1	4
Matameye	-	-	-	-	1
Mayahi	-	1	3	7	12
Mirriah	...	-	-	-	-
N'Guigmi	-	-	1	1	-
Ouallam	4	-	1	...	-
Say	1	4	-	8	2
Tanout	-	-	-	1	-
Tchintabaraden	6	1	1	1	1
Tchirozérine	6	2	3	8	8
Téra	-	6	1	20	-
Tessaoua	1	2	2	3	...
<b>Total</b>	<b>65</b>	<b>85</b>	<b>71</b>	<b>172</b>	<b>96</b>

Sources : DS/MJ, Juridictions

**Tableau 02.03.88: Situation des activités non contentieuses des tribunaux d'instance**

Unité : nombre

	2011-2012	2012-2013	2013-2014	2014-2015	2015-2016
Ordonnances sur requêtes	1 532	2 499	3 133	3 887	3 901
Conciliations	925	1 069	1 028	841	1 094
Conseils de famille	396	590	661	530	716
Jugements supplétifs	63 446	86 157	110 718	29 511	12 731
Jugements déclaratifs	46 290	96 131	114 734	344 239	256 782
<i>Naissance</i>	44 099	93 198	111 002	254 240	192 408
<i>Décès</i>	942	1 668	1 914	32 471	43 860
<i>Mariage</i>	1 249	1 265	1 818	57 528	20 514

Sources : DS/MJ, Juridictions

## **PARTIE III : DROITS HUMAINS**



## **III.1. ACTIVITES DES ETABLISSEMENTS PENITENTIAIRES**

### **LISTE DES TABLEAUX DES ACTIVITES PENITENTIAIRES**

Tableau 03.01.01: Situation globale de la population carcérale par sexe et taux d'occupation au 31 décembre .....	116
Tableau 03.01.02: Taux d'occupation des établissements pénitentiaires au 31 décembre ....	117
Tableau 03.01.03: Répartition des prévenus par établissement pénitentiaire au 31 décembre .....	118
Tableau 03.01.04: Répartition des détenus condamnés par établissement pénitentiaire au 31 décembre.....	119
Tableau 03.01.05: Répartition des détenus prévenus par nature d'infraction au 31 décembre .....	120
Tableau 03.01.06: Répartition des détenus condamnés par nature d'infraction au 31 décembre .....	121
Tableau 03.01.07: Répartition des détenus condamnés selon la durée de la peine prononcée au 31 décembre.....	122
Tableau 03.01.08: Répartition des détenus prévenus selon le groupe d'âge au 31 décembre	123
Tableau 03.01.09: Répartition des détenus condamnés selon le groupe d'âge au 31 décembre .....	123
Tableau 03.01.10: Situation de tous les détenus ayant séjourné dans les établissements pénitentiaires du 1 <sup>er</sup> janvier au 31 décembre .....	124
Tableau 03.01.11: Répartition de tous les détenus enregistrés dans les établissements pénitentiaires du 1 <sup>er</sup> janvier au 31 décembre .....	125

**CONCEPTS ET DEFINITIONS**

**Détenus condamnés :** Il s'agit des personnes condamnées à une peine d'emprisonnement

**Détenus prévenus :** Personnes détenues en attente de jugement.

**Taux d'occupation :** C'est le rapport exprimé en pourcentage entre l'effectif total des détenus et la capacité théorique d'accueil.

**Capacité théorique :** C'est le seuil maximal du nombre de places prévues.

**Tableau 03.01.01: Situation globale de la population carcérale par sexe et taux d'occupation au 31 décembre**

Unités : nombre, %

	2012	2013	2014	2015	2016
<b>Détenus prévenus</b>	<b>5 168</b>	<b>4 539</b>	<b>4 201</b>	<b>6 210</b>	<b>6 017</b>
Masculins	4 996	4 298	3 952	5 909	5 780
Féminins	172	241	249	301	237
<b>Détenus condamnés</b>	<b>3 603</b>	<b>3 524</b>	<b>3 627</b>	<b>4 173</b>	<b>3 486</b>
Masculins	3 550	3 440	3 538	4 055	3 429
Féminins	53	84	89	118	57
<b>Total</b>	<b>8 771</b>	<b>8 063</b>	<b>7 828</b>	<b>10 383</b>	<b>9 503</b>
Nombre de place théorique	9 700	9 700	9 700	9 700	9 700
<b>Taux d'occupation (%)</b>	<b>90,42</b>	<b>83,12</b>	<b>80,70</b>	<b>107,04</b>	<b>97,97</b>

Sources: DGAPS/R/MJ, EP/MJ, DS/MJ

Tableau 03.01.02: Taux d'occupation des établissements pénitentiaires au 31 décembre

Unité : pourcentage (%)

Établissements pénitentiaires	2012	2013	2014	2015	2016
Abalak	71,50	171,00	246,00	27,00	41,33
Agadez	152,40	135,60	175,60	122,80	153,60
Arlit	164,00	171,00	225,50	300,50	89,00
Bilma	...	...	...	...	...
Boboye	45,20	60,80	56,00	76,80	88,80
Bouza	17,50	40,00	27,50	141,67	69,17
Daikaina	22,00	21,00	15,33	...	128,00
Dakoro	126,67	120,00	150,00	190,00	154,17
Dakoro (CRJ)	...	20,00	28,00	-	31,00
Diffa	180,00	141,00	187,00	352,00	155,00
Dosso	240,00	227,00	217,00	194,00	237,00
Doutchi	126,00	103,33	94,67	142,00	110,00
Filingué	56,67	58,67	60,33	45,00	56,33
Gaya	25,75	98,50	55,25	92,50	128,00
Gouré	48,25	54,75	36,75	37,25	178,00
Guidan -Roundji	31,50	26,75	29,25	44,00	55,00
Illéla	262,50	376,25	218,75	88,75	118,75
Keita	130,53	51,58	53,68	40,53	48,42
Kollo	12,80	19,87	15,53	60,40	79,70
Konni	25,50	37,33	35,17	44,00	53,33
Koutoukalé	52,40	51,20	36,80	...	185,60
Madaoua	50,67	120,00	120,67	88,00	123,33
Magaria	97,50	120,00	161,67	185,83	220,00
Mainé - Soroa	416,00	120,00	170,00	104,00	264,00
Maradi	101,71	133,43	121,14	133,14	142,86
Matameye	29,00	62,00	89,00	390,00	86,06
Mayahi	44,40	38,40	36,00	36,80	27,20
N'Guiguimi	47,00	36,00	47,67	...	...
Niamey	824,00	247,43	305,14	349,14	337,30
Ouallam	66,25	135,00	133,75	...	87,50
Say	42,00	72,00	89,60	82,80	112,80
Tahoua	101,11	76,00	54,89	8,44	50,00
Tanout	99,00	72,00	77,00	306,00	92,00
Tchintabaraden	122,00	148,00	128,00	170,00	86,60
Téra	41,67	79,44	113,89	86,11	72,80
Tessaoua	57,60	44,00	74,00	111,60	147,60
Tillabéry	66,00	72,67	63,33	72,67	78,67
Zinder	51,14	135,71	64,57	297,57	44,86
<b>Total</b>	<b>90,42</b>	<b>83,12</b>	<b>80,70</b>	<b>107,04</b>	<b>97,97</b>

Sources: DS/MJ

**Tableau 03.01.03: Répartition des prévenus par établissement pénitentiaire au 31 décembre**

Unité : nombre

Établissements pénitentiaires	2012	2013	2014	2015	2016
<b>Maisons d'arrêt</b>	<b>5 059</b>	<b>4 383</b>	<b>4 145</b>	<b>5 400</b>	<b>4 872</b>
Abalak	41	213	287	31	58
Agadez	146	188	254	186	222
Arlit	247	163	199	295	108
Bilma	...	...	...	...	...
Boboye	71	103	121	127	158
Bouza	4	37	23	130	42
Dakoro	79	83	96	142	117
Diffa	59	69	78	231	92
Dosso	139	153	142	118	123
Doutchi	97	91	83	107	98
Filingué	128	115	79	90	69
Gaya	25	230	123	197	209
Guidan -Roundji	98	63	83	117	110
Gouré	91	61	40	37	111
Illéla	134	207	126	41	42
Keita	145	57	62	38	51
Konni	56	115	88	152	167
Koutoukalé	43	55	67	...	437
Madaoua	33	100	99	81	154
Magaria	65	71	105	105	100
Mainé - Soroa	166	19	28	22	17
Maradi	142	208	218	279	352
Matameye	14	21	47	286	53
Mayahi	58	45	44	40	23
N'Guigni	38	49	74	...	...
Niamey	2 050	498	615	823	1 059
Ouallam	35	86	37	...	31
Say	60	94	154	131	208
Tahoua	265	203	128	16	118
Tanout	41	32	34	186	52
Tchintabaraden	72	113	98	98	50
Téra	60	74	97	86	118
Tessaoua	63	42	115	108	144
Tillabéry	50	62	51	51	49
Zinder	244	663	207	1 049	130
<b>Centre de Réinsertion des Jeunes</b>	<b>...</b>	<b>19</b>	<b>28</b>	<b>-</b>	<b>31</b>
Dakoro	...	19	28	-	31
<b>Centres de Réinsertion Professionnelle</b>	<b>109</b>	<b>137</b>	<b>71</b>	<b>810</b>	<b>1 114</b>
Daikaina	1	1	3	...	339
Kollo	108	136	68	810	775
<b>Total</b>	<b>5 168</b>	<b>4 539</b>	<b>4 201</b>	<b>6 210</b>	<b>6 017</b>

Sources: DGAPS/R/MJ, EP/MJ, DS/MJ

**Tableau 03.01.04: Répartition des détenus condamnés par établissement pénitentiaire au 31 décembre**

Établissements pénitentiaires	Unité : nombre				
	2012	2013	2014	2015	2016
<b>Maisons d'arrêt</b>	<b>3 454</b>	<b>3 299</b>	<b>3 419</b>	<b>4 077</b>	<b>3 419</b>
Abalak	102	129	205	23	66
Agadez	235	151	185	121	162
Arlit	81	179	252	306	70
Bilma	...	...	...	...	...
Boboye	42	49	19	65	64
Bouza	17	11	10	40	41
Dakoro	73	61	84	86	68
Diffa	121	72	109	121	63
Dosso	101	74	75	76	114
Doutchi	92	64	59	106	67
Filingué	42	61	102	45	100
Guidan -Roumdji	28	44	34	59	55
Gaya	78	164	98	173	303
Gouré	102	158	107	112	156
Illéla	76	94	49	30	53
Keita	103	41	40	39	41
Konni	97	109	123	112	153
Koutoukalé	88	73	25	...	27
Madaoua	43	80	82	51	31
Magaria	52	73	89	118	164
Mainé Soroa - Soroa	42	41	57	30	115
Maradi	214	259	206	187	148
Matameye	15	41	42	104	33
Mayahi	53	51	46	52	45
N'Guigmi	103	59	69	...	...
Niamey	834	368	453	399	442
Ouallam	18	22	70	...	39
Say	45	86	70	76	74
Tahoua	190	139	119	22	107
Tanout	58	40	43	120	40
Tchintabaraden	50	35	30	72	36
Téra	15	69	108	69	64
Tessaoua	81	68	70	171	225
Tillabéry	49	47	44	58	69
Zinder	114	287	245	1 034	184
<b>Centre de Réinsertion des Jeunes</b>	<b>-</b>	<b>1</b>	<b>-</b>	<b>-</b>	<b>-</b>
Dakoro	-	1	-	-	-
<b>Centres de Réinsertion Professionnelle</b>	<b>149</b>	<b>224</b>	<b>208</b>	<b>96</b>	<b>67</b>
Daikaina	65	62	43	...	45
Kollo	84	162	165	96	22
<b>Total</b>	<b>3 603</b>	<b>3 524</b>	<b>3 627</b>	<b>4 173</b>	<b>3 486</b>

Sources: DGAPS/R/MJ, EP/MJ, DS/MJ

**Tableau 03.01.05: Répartition des détenus prévenus par nature d'infraction au 31 décembre**

Unité : nombre

Nature d'infraction	2012	2013	2014	2015	2016
Abus de confiance	79	211	142	231	174
Adultère	2	14	18	6	9
Assassinat	47	166	149	147	167
Association de malfaiteurs	82	204	200	283	304
Attentat à la pudeur	18	30	46	41	46
Avortement	3	30	16	13	9
Blessure involontaire	10	89	64	15	25
Coups et Blessures Volontaires	153	462	315	514	305
Corruption	2	23	19	12	9
Coup mortel	108	228	291	306	411
Défaut d'assurance	-	44	44	19	4
Défaut de permis de conduire	2	34	52	20	3
Détention illégale d'arme à feu	13	48	46	33	37
Détournement de deniers publics	30	104	33	11	45
Détournement de mineur	19	79	68	49	53
Empoisonnement	3	4	7	6	5
Enlèvement d'enfant	1	6	8	3	8
Esclavage	-	2	4	-	3
Escroquerie	47	100	75	115	77
Évasion	2	12	13	10	3
Fausse monnaie	22	21	51	55	45
Faux en écriture	3	19	30	11	46
Faux et usage de faux	37	24	33	45	33
Homicide involontaire	7	43	51	78	18
Incendie volontaire	17	59	64	59	91
Infanticide	23	79	76	59	81
Menace	16	38	27	32	27
Meurtre	53	150	138	104	275
Parricide	1	25	23	10	6
Proxénétisme	4	7	15	19	2
Recel	60	155	159	131	162
Recel des malfaiteurs	15	48	42	63	42
Stupéfiants	51	194	158	519	174
Terrorisme	7	8	6	761	1 371
Usurpation de titre	2	15	11	6	10
Viol	156	255	318	321	435
Violence et voie de fait	6	63	78	142	46
Vol	522	950	815	1 292	872
Vol de bétail	158	324	292	317	255
Autres	73	162	204	349	329
<b>Total</b>	<b>1 854</b>	<b>4 539</b>	<b>4 201</b>	<b>6 210</b>	<b>6 017</b>

Sources: DGAPS/R/MJ, EP/MJ, DS/MJ

**Tableau 03.01.06: Répartition des détenus condamnés par nature d'infraction au 31 décembre**

Unité : nombre

Nature d'infraction	2012	2013	2014	2015	2016
Abus de confiance	50	120	109	140	123
Adultère	-	6	7	7	5
Assassinat	36	79	83	50	66
Association de malfaiteurs	4	96	62	95	22
Attentat à la pudeur	15	34	36	27	23
Avortement	1	3	3	15	9
Blessure involontaire	2	25	15	31	11
Coups et Blessures Volontaires	82	262	259	308	168
Corruption	1	-	-	-	20
Coup mortel	14	46	52	54	22
Défaut d'assurance	-	-	-	2	2
Défaut de permis de conduire	-	-	-	5	1
Détention illégale d'arme à feu	3	19	25	50	38
Détournement de deniers publics	3	74	76	12	14
Détournement de mineur	18	41	46	23	41
Empoisonnement	-	4	3	3	1
Enlèvement d'enfant	1	1	5	15	-
Esclavage	-	-	-	-	-
Escroquerie	32	90	63	98	79
Évasion	1	13	18	13	6
Fausse monnaie	20	24	36	45	31
Faux en écriture	2	40	49	8	-
Faux et usage de faux	7	35	43	30	5
Homicide involontaire	1	14	12	13	9
Incendie volontaire	1	7	16	16	3
Infanticide	5	8	23	7	7
Menace	12	24	23	23	26
Meurtre	43	72	91	48	39
Parricide	-	1	3	3	1
Proxénétisme	-	3	4	9	1
Rébellion	2	6	8	29	4
Recel	43	131	120	96	77
Recel des malfaiteurs	1	14	23	248	85
Stupéfiants	178	324	321	372	558
Terrorisme	-	-	-	-	24
Usurpation de titre	1	5	6	9	6
Viol	44	88	126	151	106
Violence et voie de fait	10	66	71	144	46
Vol	692	1 194	1 172	1 232	1 261
Vol de bétail	269	411	445	482	452
Autres	39	144	173	260	94
<b>Total</b>	<b>1 633</b>	<b>3 524</b>	<b>3 627</b>	<b>4 173</b>	<b>3 486</b>

Sources: DGAPS/R/MJ, EP/MJ, DS/MJ



**Tableau 03.01.07: Répartition des détenus condamnés selon la durée de la peine prononcée au 31 décembre**

Unités : nombre, pourcentage

Durée de la peine prononcée	2012		2013		2014		2015		2016	
	Eff	%	Eff	%	Eff	%	Eff	%	Eff	%
Moins de 3 mois	393	10,91	115	3,26	171	4,71	108	2,59	64	1,84
3 mois à moins de 6 mois	413	11,46	395	11,21	468	12,90	636	15,24	214	6,14
6 mois à moins d'un an	678	18,82	598	16,97	632	17,42	644	15,43	680	19,79
1 an à moins de 2 ans	672	18,65	775	21,99	743	20,49	870	20,85	829	23,78
2 ans à moins de 3 ans	447	12,41	562	15,95	604	16,65	546	13,08	603	17,30
3 ans à moins de 5 ans	449	12,46	503	14,27	411	11,33	453	10,86	420	12,05
5 ans à moins de 10 ans	318	8,83	312	8,85	306	8,44	378	9,06	363	10,41
10 ans et plus	172	4,77	211	5,99	245	6,78	245	5,87	286	8,20
Perpétuité	27	0,75	14	0,40	8	0,22	16	0,38	6	0,17
Peine de mort	30	0,83	18	0,51	30	0,83	15	0,36	9	0,26
Durée non spécifiée	4	0,11	21	0,60	8	0,22	262	6,28	2	0,06
<b>Total</b>	<b>3 603</b>	<b>100</b>	<b>3 524</b>	<b>100</b>	<b>3 627</b>	<b>100</b>	<b>4 173</b>	<b>100</b>	<b>3 486</b>	<b>100</b>

Eff = effectif

Sources : EP/MJ, DS/MJ

**Tableau 03.01.08: Répartition des détenus prévenus selon le groupe d'âge au 31 décembre**

Unité : nombre, pourcentage

Age des détenus	2012		2013		2014		2015		2016	
	Eff	%	Eff	%	Eff	%	Eff	%	Eff	%
Moins de 18 ans	308	5,96	330	7,88	270	5,97	460	7,41	306	5,09
18 ans à moins de 21 ans	629	12,17	50	11,95	594	13,09	818	13,17	601	9,99
21 ans à moins de 25 ans	1 011	20	708	17	744	16	1 002	16	877	14,58
25 ans à moins de 30 ans	1 090	219	944	22	1 014	22	1 169	19	1 258	20,91
30 ans à moins de 40 ans	1 203	23	976	23	966	21	1 105	18	1 351	22,45
40 ans et plus	897	17,36	665	15,83	903	19,89	925	14,9	978	16,25
Age non spécifié	30	0,58	76	1,76	48	11	731	11,77	646	10,74
<b>Total</b>	<b>5 168</b>	<b>100</b>	<b>4 201</b>	<b>100</b>	<b>4 539</b>	<b>100</b>	<b>6 210</b>	<b>100</b>	<b>6 017</b>	<b>100</b>

Eff = effectif

Sources : EP/MJ, DS/MJ

**Tableau 03.01.09: Répartition des détenus condamnés selon le groupe d'âge au 31 décembre**

Unités : nombre, pourcentage

Age des détenus	2012		2013		2014		2015		2016	
	Eff	%	Eff	%	Eff	%	Eff	%	Eff	%
Moins de 18 ans	66	1,83	45	1,28	54	1,57	29	0,69	25	0,72
18 ans à moins de 21 ans	382	10,60	402	11,41	470	12,96	646	15,48	461	13,22
21 ans à moins de 25 ans	659	18,29	678	19,24	733	20,21	799	19,15	532	15,26
25 ans à moins de 30 ans	1 017	28,23	819	23,24	879	24,23	958	22,96	814	23,35
30 ans à moins de 40 ans	879	24,40	873	24,77	882	24,32	1 011	24,23	969	27,80
40 ans et plus	572	15,88	651	18,47	542	14,94	663	15,89	515	14,77
Age non précisé	28	0,78	56	1,59	64	1,76	67	1,61	170	4,88
<b>Total</b>	<b>3 603</b>	<b>100</b>	<b>3 524</b>	<b>100</b>	<b>3 627</b>	<b>100</b>	<b>4 173</b>	<b>100</b>	<b>3 486</b>	<b>100</b>

Eff = effectif

Sources : EP/MJ, DS/MJ

**Tableau 03.01.10: Situation de tous les détenus ayant séjourné dans les établissements pénitentiaires du 1<sup>er</sup> janvier au 31 décembre**

Unités : nombre, pourcentage

Détenus	2014	2015	2016
<b>Majeurs prévenus</b>	<b>8 589</b>	<b>16 458</b>	<b>12 148</b>
Masculins	8 077	15 929	11 708
Féminins	512	630	440
<b>Majeurs condamnés</b>	<b>7 439</b>	<b>8 526</b>	<b>8 522</b>
Masculins	7 184	8 242	8 334
Féminins	255	284	188
<b>Mineurs prévenus</b>	<b>602</b>	<b>750</b>	<b>510</b>
Garçons	554	693	493
Filles	48	57	17
<b>Mineurs condamnés</b>	<b>198</b>	<b>121</b>	<b>103</b>
Garçons	179	115	98
Filles	19	5	5
<b>Total</b>	<b>16 828</b>	<b>25 855</b>	<b>21 283</b>

Source : EP/MJ

**Tableau 03.01.11: Répartition de tous les détenus enregistrés dans les établissements pénitentiaires du 1<sup>er</sup> janvier au 31 décembre**

Unités : nombre, pourcentage

Établissements pénitentiaires	2014	2015	2016
<b>Maisons d'arrêt</b>			
Abalak	492	469	306
Agadez	439	864	1 193
Arlit	451	601	880
Bilma	...	...	...
Boboye	352	389	438
Bouza	103	230	132
Dakoro	468	538	406
Diffa	735	978	573
Dosso	357	676	399
Doutchi	211	416	513
Filingué	395	489	471
Guidan -Roumdji	253	434	472
Gaya	466	527	415
Gouré	701	1 019	1 112
Illéla	175	296	147
Keita	285	120	136
Konni	397	3 133	528
Koutoukalé	173	...	491
Madaoua	315	283	549
Magaria	564	381	411
Mainé - Soroa	428	230	155
Maradi	976	1 131	603
Matameye	336	490	428
Mayahi	183	281	81
N'Guigmi	349	...	...
Niamey	2 325	5 935	4 833
Ouallam	219	...	70
Say	...	233	372
Tahoua	247	456	496
Tanout	610	306	415
Tchintabaraden	128	238	152
Téra	803	381	193
Tessaoua	419	590	429
Tillabéry	205	322	400
Zinder	1 540	2 083	1 971
<b>Centre de Réinsertion des Jeunes</b>			
Dakoro	28	...	31
<b>Centres de Réinsertion Professionnelle</b>			
Daikaina	221	...	1 004
Kollo	479	1 336	910
<b>Total</b>	<b>16 828</b>	<b>25 855</b>	<b>22 115</b>

Sources : DS/MJ, Juridictions

## III.2. JUSTICE POUR MINEURS

### LISTE DES TABLEAUX DES MINEURS

Tableau 03.02.01: Répartition des mineurs en conflit avec la loi par Tribunal de Grande Instance, par sexe et par année judiciaire .....	128
Tableau 03.02.02: Répartition des mineurs en conflit avec la loi par Tribunal d'Instance, par sexe et année judiciaire.....	129
Tableau 03.02.03: Répartition des mineurs en conflit avec la loi par nature d'infraction, par sexe et par année judiciaire.....	130
Tableau 03.02.04: Répartition des mineurs condamnés à une peine privative de liberté par sexe et par année judiciaire.....	131
Tableau 03.02.05: Mesures de protection des mineurs en conflit avec la loi et en danger ....	131
Tableau 03.02.06: Existence des mesures de déjudiciarisation, de mécanisme de plaintes et de système spécialisé de justice pour mineurs au niveau des juridictions par année judiciaire.....	131
Tableau 05.02.07: Répartition des mineurs détenus condamnés au 31 décembre de l'année	132
Tableau 03.02.08: Répartition des mineurs détenus prévenus au 31 décembre de l'année ...	133
Tableau 03.02.09: Répartition des établissements pénitentiaires possédant ou pas de mécanisme de plaintes et de quartier pour mineurs.....	134
Tableau 03.02.10: Nombre des mineurs auteurs d'abus sexuel et de violence sur les mineurs poursuivis par TGI.....	134
Tableau 03.02.11: Nombre des mineurs auteurs d'abus sexuel et de violences sur les mineurs poursuivis par TI.....	135
Tableau 03.02.12: Nombre des personnes majeures poursuivies auteurs d'abus sexuel et de violences sur les mineurs .....	136
Tableau 03.02.13: Mineurs victimes d'abus sexuels et violences.....	137
Tableau 03.02.14: Récapitulatif des mineurs en conflit avec la loi, en danger et victimes d'abus sexuels et de violence.....	138
Tableau 03.02.15: Situation globale de détenus mineurs récidivistes.....	138
Tableau 03.02.16: Répartition des mineurs détenus condamnés récidivistes par établissement pénitentiaire .....	139
Tableau 03.02.17: Situation des mineurs bénéficiaires des remises gracieuses de peine .....	140
Tableau 03.02.18: Situation globale des tous les mineurs ayant séjourné dans les établissements pénitentiaires du 1 <sup>er</sup> janvier au 31 décembre.....	140
Tableau 03.02.19: Situation globale des tous les mineurs condamnés ayant séjourné dans les établissements pénitentiaires du 1 <sup>er</sup> janvier au 31 décembre.....	141
Tableau 03.02.20: Situation globale des tous les mineurs prévenus ayant séjourné dans les établissements pénitentiaires .....	142

**CONCEPTS ET DEFINITIONS**

**Justice des mineurs :** Le terme de justice des mineurs renvoie à la législation, aux normes et standards, aux procédures, mécanismes, institutions et groupes spécifiquement destinés au traitement des mineurs auteurs d'infractions pénales. La justice pour mineurs ne concerne pas seulement les enfants en conflits avec la loi, mais aussi les efforts menés en vue d'éliminer les causes de la délinquance et de renforcer les mesures de prévention.

**Mineur ou enfant :** tout être humain âgé de moins de dix-huit (18) ans.

**Enfant/Mineur en danger :** tout enfant dont la santé, la sécurité, la moralité sont en danger et dont les conditions de son éducation sont gravement compromises.

**Juridictions pour mineurs :** le juge des mineurs et le Tribunal des mineurs.

**Travail d'intérêt général (TIG) :** une peine prononcée par une juridiction statuant en matière correctionnelle à l'égard d'un mineur auteur d'une infraction qualifiée délit, afin de lui permettre de réparer le préjudice qu'il a occasionné à la société en effectuant gratuitement un travail au bénéfice de la communauté comme alternative à l'emprisonnement ;

**Enfant/Mineur en conflit avec la loi :** enfant présumé auteur d'une infraction.

**Mesures de déjudiciarisation :** Il s'agit des mesures ayant pour but de régler la situation d'un mineur en conflit avec la loi avant tout contact avec le système de justice.

**Mesures de protection :** Lorsque la santé, la sécurité, la moralité d'un mineur ou les conditions de son éducation sont gravement compromises, le juge des mineurs ou le Tribunal pour mineurs peut ordonner, après une enquête sociale, de maintenir, chaque fois que cela est possible le mineur dans son milieu actuel de résidence. Dans ce cas, le juge des mineurs ou le Tribunal pour mineurs désigne, soit une personne qualifiée, soit un service socio-éducatif agréé, en lui donnant mission d'apporter aide et conseil à la famille afin de surmonter les difficultés matérielles et morales que celle-ci rencontre.

**Tableau 03.02.01: Répartition des mineurs en conflit avec la loi par Tribunal de Grande Instance, par sexe et par année judiciaire**

Unité : nombre

Tribunaux de Grande Instance	2011-2012			2012-2013			2013-2014			2014-2015			2015-2016		
	G	F	T	G	F	T	G	F	T	G	F	T	G	F	T
Agadez	...	...	...	1	-	1	46	5	51	30	2	32	...	...	...
Arlit	27	13	40	17	6	23	18	16	34	35	16	51	1	-	1
Diffa	44	1	45	44	1	45	47	4	51	42	7	49	...	...	...
Dosso	...	...	...	43	-	43	28	2	30	36	1	37	22	1	23
Konni	6	2	8	17	2	19	48	11	59	32	4	36	57	8	65
Maradi	74	18	92	86	4	90	53	-	53	111	14	125	7	-	7
Niamey	93	27	120	137	32	169	28	19	47	56	11	67	31	6	37
Tahoua	129	10	139	10	4	14	10	4	14	41	2	43	37	-	37
Tillabéry	2	-	2	5	-	5	5	-	5	28	-	28	25	-	25
Zinder	...	...	...	23	2	25	62	2	64	125	7	132	92	15	107
<b>Total</b>	<b>375</b>	<b>71</b>	<b>446</b>	<b>383</b>	<b>51</b>	<b>434</b>	<b>345</b>	<b>63</b>	<b>408</b>	<b>536</b>	<b>64</b>	<b>600</b>	<b>272</b>	<b>30</b>	<b>302</b>

G = Garçons F = Filles

Sources : DS/MJ, Juridictions

**Tableau 03.02.02: Répartition des mineurs en conflit avec la loi par Tribunal d'Instance, par sexe et année judiciaire**

Unité : nombre

Tribunaux d'Instance	2011-2012			2012-2013			2013-2014			2014-2015			2015-2016		
	G	F	T	G	F	T	G	F	T	G	F	T	G	F	T
Abalak	...	...	...	-	1	1	8	-	8	11	-	11	2	-	2
Aguié	...	...	...	15	-	15	10	-	10	25	-	25	19	2	21
Bilma	8	-	8	...	...	...	4	2	6	...	...	...	...	...	...
Boboye	10	-	10	16	-	16	15	6	21	17	-	17	13	1	14
Bouza	...	...	...	12	3	15	7	4	11	1	-	1	2	-	2
Dakoro	...	...	...	25	5	30	14	1	15	3	-	3	9	1	10
Doutchi	...	...	...	2	-	2	17	-	17	8	-	8	26	-	26
Filingué	29	-	29	-	-	-	9	39	48	4	-	4	1	-	1
Gaya	42	4	46	23	3	26	23	19	42	40	1	41	3	-	3
Goure	30	2	32	6	3	9	1	-	1	1	-	1	-	-	-
Guidan Roundji	1	1	2	22	-	22	31	5	36	14	-	14	32	2	34
Illéla	2	1	3	18	3	21	14	1	15	8	-	8	12	1	13
Keita	13	-	13	13	2	15	19	1	20	41	1	42	9	-	9
Kollo	10	4	11	6	-	6	18	4	22	16	-	16	-	-	-
Loga	6	-	6	5	-	5	4	-	4	14	3	17	5	1	6
Madaoua	...	...	...	26	1	27	24	-	24	10	4	14	20	4	24
Madarounfa	12	-	12	14	2	16	9	1	10	16	-	16	7	2	9
Magaria	14	-	14	10	1	11	14	-	14	61	1	62	21	6	27
Mainé Soroa	19	-	19	14	-	14	36	-	36	19	2	21	4	-	4
Matameye	...	...	...	2	2	4	6	1	7	14	3	17	8	1	9
Mayahi	6	8	14	6	-	6	4	1	5	14	1	15	12	-	12
Mirriah	...	...	...	29	2	31	14	1	15	36	1	46	47	-	47
N'Guigmi	5	1	6	12	4	16	68	2	70	19	-	19	11	2	13
Ouallam	14	-	14	4	1	5	1	-	1	...	...	...	-	-	-
Say	4	-	4	1	1	2	4	-	4	1	-	1	7	-	7
Tanout	18	5	23	9	3	12	24	5	29	23	1	24	31	3	34
Tchintabaraden	7	-	7	6	-	6	5	2	7	5	-	5	-	-	-
Tchirozérine	7	-	7	2	-	2	2	-	2	16	2	18	4	1	5
Téra	...	...	...	7	-	7	18	6	24	15	1	16	20	-	20
Tessaoua	19	-	19	7	2	9	23	2	25	7	-	7	8	-	8
<b>Total</b>	<b>37</b>	<b>2</b>	<b>39</b>	<b>31</b>	<b>3</b>	<b>35</b>	<b>44</b>	<b>10</b>	<b>54</b>	<b>45</b>	<b>3</b>	<b>48</b>	<b>33</b>	<b>27</b>	<b>360</b>

G = Garçons F = Filles

Sources : DS/MJ, Juridictions



**Tableau 03.02.03: Répartition des mineurs en conflit avec la loi par nature d'infraction, par sexe et par année judiciaire**

Unité : nombre

Infractions	2011-2012			2012-2013			2013-2014			2014-2015			2015-2016		
	G	F	T	G	F	T	G	F	T	G	F	T	G	F	T
Abus de confiance	32	1	33	13	-	13	9	-	9	4	-	4	2	-	2
Assassinat	-	-	-	-	-	-	4	1	5	-	-	-	-	-	-
Attentat à la pudeur	11	1	12	12	-	12	24	-	24	10	-	10	6	-	6
Avortement	-	3	3	-	1	1	-	2	2	-	-	-	-	8	8
Blessures involontaires	39	1	40	13	3	16	18	1	19	9	-	9	4	-	4
Coups et blessures volontaires	82	22	104	131	27	158	126	17	143	112	21	133	97	5	102
Défaut d'assurance	8	-	8	-	-	-	2	-	2	2	-	2	1	-	1
Détention illégale d'armes à feu	11	1	12	16	1	17	14	7	21	17	-	17	-	-	-
Détournement de mineur	24	11	35	15	12	27	9	1	10	15	-	15	8	-	8
Escroquerie	8	-	8	3	-	3	1	-	1	2	1	3	-	-	-
Évasion	3	-	3	2	2	4	1	1	2	-	-	-	1	-	1
Fausse monnaie	2	-	2	-	-	-	2	-	2	-	-	-	-	-	-
Faux en écriture	1	-	1	3	-	3	3	-	3	-	-	-	-	-	-
Homicide involontaire	16	-	16	10	5	15	9	1	10	44	-	44	3	-	3
Incendie correctionnel	4	1	5	3	-	3	7	1	8	2	-	2	4	-	4
Incendie criminel	-	-	-	-	-	-	-	-	-	-	1	1	-	-	-
Infanticide	1	11	12	-	6	6	-	7	7	-	-	-	1	2	3
Meurtre	1	-	1	1	1	2	9	-	9	-	-	-	-	-	-
Recel	5	-	5	6	-	6	5	-	5	-	-	-	-	-	-
Stupéfiants	11	-	11	16	-	16	14	-	14	69	-	69	2	-	2
Viol	27	-	27	26	-	26	30	-	30	67	-	67	20	-	20
Vol	316	32	348	365	12	377	406	17	423	389	23	412	99	2	101
Autres	145	13	158	60	20	80	98	110	208	253	48	301	85	10	95
<b>Total</b>	<b>747</b>	<b>97</b>	<b>844</b>	<b>695</b>	<b>90</b>	<b>785</b>	<b>791</b>	<b>166</b>	<b>957</b>	<b>995</b>	<b>94</b>	<b>1 089</b>	<b>333</b>	<b>27</b>	<b>360</b>

G = Garçons F = Filles

Sources : DS/MJ, Juridictions

**Tableau 03.02.04: Répartition des mineurs condamnés à une peine privative de liberté par sexe et par année judiciaire**

Mineurs	Unité : nombre				
	2011-2012	2012-2013	2013-2014	2014-2015	2015-2016
Filles	29	4	4	-	1
Garçons	217	59	48	28	24
<b>Total</b>	<b>246</b>	<b>63</b>	<b>52</b>	<b>28</b>	<b>25</b>

Sources : DS/MJ, Juridictions

**Tableau 03.02.05: Mesures de protection des mineurs en conflit avec la loi et en danger**

	Unité : nombre														
	2011-2012			2012-2013			2013-2014			2014-2015			2015-2016		
	G	F	T	G	F	T	G	F	T	G	F	T	G	F	T
<b>Conflit avec la loi</b>	83	5	88	87	5	92	116	4	120	90	7	97	140	5	145
<b>Danger</b>	107	41	148	102	44	146	117	51	168	140	86	226	79	55	134
<b>Total</b>	<b>190</b>	<b>46</b>	<b>236</b>	<b>189</b>	<b>49</b>	<b>238</b>	<b>233</b>	<b>55</b>	<b>288</b>	<b>230</b>	<b>93</b>	<b>323</b>	<b>219</b>	<b>60</b>	<b>279</b>

G = Garçons, F = Filles, T = Total

Sources : DS/MJ, Juridictions

**Tableau 03.02.06: Existence des mesures de déjudiciarisation, de mécanisme de plaintes et de système spécialisé de justice pour mineurs au niveau des juridictions par année judiciaire**

Existence de	Unité : nombre									
	2011-2012		2012-2013		2013-2014		2014-2015		2015-2016	
	TGI	TI	TGI	TI	TGI	TI	TGI	TI	TGI	TI
Mesure de déjudiciarisation	-	-	-	-	-	-	-	-	-	-
Mécanisme de plaintes	10	30	10	30	10	30	10	30	30	30
Système spécialisé de justice pour mineurs	10	30	10	30	10	30	10	30	30	30

Source : DS/MJ

Tableau 05.02.07: Répartition des mineurs détenus condamnés au 31 décembre de l'année

Unité : nombre

EP	2012			2013			2014			2015			2016		
	G	F	T	G	F	T	G	F	T	G	F	T	G	F	T
Abalak	3	-	3	3	-	3	5	-	5	5	1	6	1	-	1
Agadez	-	-	-	-	-	-	6	-	6	2	-	2	5	1	6
Arlit	1	-	1	3	-	3	1	1	2	2	1	3	1	-	1
Bilma	-	-	-	-	-	-	-	-	-	-	-	-	...	...	...
Boboye	-	-	-	-	-	-	-	-	-	2	-	2	-	-	-
Bouza	-	-	-	-	-	-	-	-	-	2	-	2	1	-	1
Daikaina	-	-	-	1	-	1	-	-	-	-	-	-	-	-	-
Dakoro	4	-	4	-	-	-	2	-	2	4	-	4	3	-	3
Dakoro CRJ	-	-	-	1	-	1	-	-	-	-	-	-	-	-	-
Diffa	-	-	-	-	-	-	-	-	-	-	-	-	-	-	-
Dosso	-	-	-	-	-	-	2	-	2	-	-	-	-	-	-
Doutchi	1	-	1	1	-	1	-	-	-	-	-	-	1	-	1
Filingué	-	-	-	1	-	1	1	-	1	2	-	2	-	-	-
Gaya	-	-	-	-	-	-	1	-	1	1	-	1	1	-	1
Goure	-	-	-	2	-	2	-	-	-	-	-	-	-	-	-
Guidan Roudji	2	-	2	1	-	1	2	-	2	-	-	-	-	-	-
Illéla	-	-	-	-	-	-	1	-	1	-	-	-	2	-	2
Keita	2	-	2	1	-	1	-	-	-	-	-	-	-	-	-
Kollo	1	-	1	-	-	-	1	-	1	-	-	-	-	-	-
Konni	2	-	2	2	-	2	4	-	4	-	-	-	-	-	-
Koutoukalé	-	-	-	-	-	-	-	-	-	-	-	-	-	-	-
Madaoua	1	-	1	4	-	4	1	-	1	1	-	1	-	-	-
Magaria	1	-	1	-	-	-	-	-	-	-	-	-	-	-	-
Maine Soroa	-	-	-	-	-	-	1	-	1	-	-	-	-	-	-
Maradi	8	1	9	8	-	8	10	-	10	-	-	-	-	-	-
Matameye	-	-	-	-	-	-	-	-	-	51	-	51	-	-	-
Mayahi	-	-	-	1	-	1	-	-	-	-	-	-	-	-	-
N'Guigmi	2	-	2	-	-	-	8	-	8	-	-	-	...	...	...
Niamey	2	-	2	7	-	7	6	1	7	1	-	1	3	-	3
Ouallam	2	-	2	-	-	-	-	-	-	-	-	-	-	-	-
Say	1	-	1	4	-	4	4	-	4	1	-	1	-	-	-
Tahoua	22	-	22	1	2	3	1	-	1	1	-	1	-	-	-
Tanout	-	-	-	1	-	1	-	-	-	-	-	-	-	-	-
Tchintabaraden	2	-	2	-	-	-	1	-	1	-	-	-	-	-	-
Téra	-	-	-	-	-	-	-	-	-	-	-	-	1	-	1
Tessaoua	4	1	5	-	-	-	-	-	-	-	-	-	4	-	4
Tillabéry	-	-	-	-	-	-	-	-	-	-	-	-	1	-	1
Zinder	3	-	3	1	-	1	-	-	-	14	2	16	-	-	-
<b>Total</b>	<b>64</b>	<b>2</b>	<b>66</b>	<b>43</b>	<b>2</b>	<b>45</b>	<b>58</b>	<b>2</b>	<b>60</b>	<b>89</b>	<b>4</b>	<b>93</b>	<b>24</b>	<b>1</b>	<b>25</b>
<b>Dont décédés</b>	-	-	-	-	-	-	-	-	-	-	-	-	-	-	-

Source : DS/MJ

Tableau 03.02.08: Répartition des mineurs détenus prévenus au 31 décembre de l'année

Unité : nombre

Juridictions	2012			2013			2014			2015			2016		
	G	F	T	G	F	T	G	F	T	G	F	T	G	F	T
Abalak	2	2	4	7	1	8	13	1	14	5	1	6	7	-	7
Agadez	9	-	9	4	1	5	19	2	21	12	1	13	2	-	2
Arlit	10	-	10	3	-	3	10	2	12	1	1	2	8	-	8
Bilma	-	-	-	-	-	-	-	-	-	-	-	-	...	...	...
Boboye	4	-	4	7	-	7	10	-	10	4	-	4	4	1	5
Bouza	-	-	-	2	-	2	-	-	-	1	-	1	3	-	3
Daikaina	-	-	-	-	-	-	-	-	-	-	-	-	-	-	-
Dakoro	4	-	4	3	-	3	4	-	4	6	-	6	5	-	5
Dakoro CRJ	-	-	-	19	-	19	28	-	28	-	-	-	31	-	31
Diffa	4	-	4	7	-	7	3	1	4	8	2	10	3	-	3
Dosso	1	-	1	6	1	7	6	-	6	8	-	8	3	-	3
Doutchi	6	1	7	9	1	10	4	-	4	6	-	6	5	-	5
Filingué	5	2	7	4	-	4	3	-	3	4	-	4	2	1	3
Gaya	3	-	3	5	2	7	7	1	8	5	1	6	14	-	14
Gouré	1	-	1	7	2	9	5	1	6	3	-	3	2	-	2
Guidan Roundji	1	-	1	2	1	3	10	1	11	19	1	20	6	-	6
Illéla	16	1	17	5	3	8	22	1	23	1	-	1	1	1	2
Keita	12	-	12	4	-	4	4	-	4	1	-	1	2	-	2
Kollo	3	-	3	4	-	4	-	-	-	2	-	2	4	-	4
Konni	14	2	16	11	-	11	3	-	3	14	3	17	1	-	1
Koutoukalé	-	-	-	-	-	-	-	-	-	-	-	-	-	-	-
Madaoua	5	1	6	8	1	9	18	1	19	7	-	7	12	-	12
Magaria	7	3	10	5	-	5	4	-	4	-	-	-	7	1	8
Maine Soroa	10	-	10	4	-	4	6	-	6	2	-	2	3	-	3
Maradi	12	5	17	35	1	36	24	-	24	8	1	9	5	-	5
Matameye	-	-	-	1	-	1	4	-	4	-	-	-	4	-	4
Mayahi	5	1	6	3	-	3	5	-	5	3	-	3	3	-	3
N'Guigmi	-	-	-	-	-	-	6	-	6	-	-	-	...	...	...
Niamey	102	8	110	30	-	30	37	2	39	79	-	79	93	-	93
Ouallam	1	-	1	-	-	-	-	-	-	-	-	-	-	-	-
Say	1	-	1	1	-	1	9	-	9	9	-	9	8	-	8
Tahoua	14	2	16	8	5	13	16	5	21	-	-	-	12	-	12
Tanout	2	-	2	2	-	2	1	-	1	4	-	4	2	1	3
Tchintabaraden	2	-	2	6	-	6	3	-	3	1	-	1	-	-	-
Téra	-	-	-	5	-	5	3	-	3	5	-	5	11	3	14
Tessaoua	5	-	5	2	-	2	13	2	15	11	3	14	13	1	14
Tillabéry	5	1	6	4	-	4	4	-	4	5	-	5	4	-	4
Zinder	10	6	16	25	-	25	13	-	13	165	17	182	10	2	12
<b>Total</b>	<b>276</b>	<b>35</b>	<b>311</b>	<b>253</b>	<b>19</b>	<b>272</b>	<b>317</b>	<b>20</b>	<b>337</b>	<b>399</b>	<b>31</b>	<b>430</b>	<b>290</b>	<b>11</b>	<b>301</b>
Dont décédés	-	-	-	-	-	-	-	-	-	-	-	-	-	-	-

G = Garçons, F = Filles, T = Total

Source : DS/MJ

**Tableau 03.02.09: Répartition des établissements pénitentiaires possédant ou pas de mécanisme de plaintes et de quartier pour mineurs**

Années	Existence	Unité : nombre		
		Oui	Non	Total
2012	Mécanisme de plaintes	38	-	38
	Quartiers pour mineurs	12	26	38
2013	Mécanisme de plaintes	38	-	38
	Quartiers pour mineurs	17	21	38
2014	Mécanisme de plaintes	38	-	38
	Quartiers pour mineurs	17	21	38
2015	Mécanisme de plaintes	38	-	38
	Quartiers pour mineurs	17	21	38
2016	Mécanisme de plaintes	38	-	38
	Quartiers pour mineurs	17	21	38

Source : DS/MJ

**Tableau 03.02.10: Nombre des mineurs auteurs d'abus sexuel et de violence sur les mineurs poursuivis par TGI**

Tribunaux de Grande Instance	Unité : nombre							
	2012-2013		2013-2014		2014-2015		2015-2016	
	G	F	G	F	G	F	G	F
Agadez	20	2	20	2	27	6	...	...
Arlit	-	-	1	-	3	2	1	-
Diffa	14	2		...	...	...	...	...
Dosso	-	-	2	-	-	-	-	-
Konni	3	1	2	-	-	-	3	-
Maradi	-	-	-	-	...	...	1	-
Niamey	-	-	-	-	...	...	12	1
Tahoua	-	-	-	-	4	1	12	-
Tillabéry	-	-	6	-	3	2	-	1
Zinder	1	-	-	-	-	-	-	-
<b>Total</b>	<b>38</b>	<b>5</b>	<b>31</b>	<b>2</b>	<b>37</b>	<b>11</b>	<b>29</b>	<b>2</b>

G = Garçons, F = Filles

Source : DS/MJ

**Tableau 03.02.11: Nombre des mineurs auteurs d'abus sexuel et de violences sur les mineurs poursuivis par TI**

Unité : nombre

Tribunaux d'Instance	2011-2012		2012-2013		2013-2014		2014-2015		2015-2016	
	G	F	G	F	G	F	G	F	G	F
Abalak	-	-	1	-	-	-	-	2	-	-
Aguié	-	-	-	-	-	-	-	-	-	-
Bilma	-	-	-	-	-	-	-	-	...	...
Boboye	-	-	2	-	-	-	-	-	2	-
Bouza	-	-	-	-	-	-	-	-	-	-
Dakoro	-	-	4	-	2	-	-	-	-	-
Doutchi	-	-	-	-	-	-	-	-	-	-
Filingué	-	-	-	-	1	-	-	-	...	...
Gaya	-	-	-	-	-	-	-	-	-	-
Goure	-	-	-	-	-	-	-	-	-	-
Guidan Roundji	-	-	3	-	-	-	-	-	-	-
Illéla	11	-	11	-	-	-	-	-	1	-
Keita	2	-	2	-	-	-	13	-	-	-
Kollo	-	-	-	-	4	-	-	-	...	...
Loga	-	-	1	-	2	-	3	-	-	-
Madaoua	-	-	1	-	-	-	-	-	-	-
Madarounfa	6	-	4	1	3	-	-	-	1	-
Magaria	-	-	-	-	-	-	4	-	10	-
Mainé Soroa	1	-	1	-	-	-	-	-	...	...
Matameye	-	-	1	-	1	-	-	-	-	-
Mayahi	-	-	-	-	3	1	2	-	6	-
Mirriah	-	-	-	-	-	-	-	-	-	-
N'Guigmi	-	-	-	-	1	-	-	-	-	-
Ouallam	1	-	1	-	-	-	-	-	-	-
Say	-	-	13	-	-	-	-	-	-	-
Tanout	-	-	-	-	-	-	-	-	1	-
Tchintabaraden	-	-	-	-	-	-	-	-	-	-
Tchirozérine	-	-	-	-	1	-	2	-	1	-
Téra	-	-	-	-	2	-	-	-	-	-
Tessaoua	-	-	1	-	12	-	-	-	-	-
<b>Total</b>	<b>21</b>	<b>-</b>	<b>47</b>	<b>1</b>	<b>32</b>	<b>1</b>	<b>24</b>	<b>2</b>	<b>22</b>	<b>-</b>

G = Garçons, F = Filles

Source : DS/MJ

**Tableau 03.02.12: Nombre des personnes majeures poursuivies auteurs d'abus sexuel et de violences sur les mineurs**

Unité : nombre

Juridictions	2011-2012		2012-2013		2013-2014		2014-2015		2015-2016	
	H	F	H	F	H	F	H	F	H	F
<b>Tribunaux de Grande Instance</b>										
Agadez	-	-	-	-	-	-	-	-	-	-
Arlit	1	2	-	-	2	2	5	-	-	-
Diffa	-	-	-	-	-	-	-	-	...	...
Dosso	...	...	1	-	-	-	-	-	-	-
Konni	-	-	-	-	12	-	-	-	4	-
Maradi	...	...	-	-	9	-	-	-	-	-
Niamey	-	-	-	-	-	-	-	-	11	-
Tahoua	...	...	-	-	-	-	-	-	1	-
Tillabéry	-	-	2	2	10	3	6	6	2	-
Zinder	18	-	18	-	-	-	-	-	-	-
<b>Total</b>	<b>19</b>	<b>2</b>	<b>21</b>	<b>2</b>	<b>33</b>	<b>5</b>	<b>11</b>	<b>6</b>	<b>18</b>	<b>-</b>
<b>Tribunaux d'Instance</b>										
Abalak	-	-	-	-	-	-	-	-	-	-
Aguié	-	-	-	-	4	-	-	-	-	-
Bilma	4	-	4	-	-	-	-	-	...	...
Boboye	-	-	-	-	-	-	-	-	-	-
Bouza	-	-	2	-	3	-	-	-	-	-
Dakoro	-	-	14	-	6	-	-	-	-	-
Doutchi	-	-	-	2	-	1	-	-	-	-
Filingué	-	-	-	-	-	-	-	-	...	...
Gaya	-	-	-	-	-	-	-	-	-	-
Goure	10	-	-	-	-	-	-	-	-	-
Guidan Roundji	-	-	3	-	1	-	-	-	-	-
Illéla	1	-	1	-	-	-	-	-	1	1
Keita	2	-	2	-	-	-	3	-	-	-
Kollo	-	-	-	-	1	-	-	-	...	...
Loga	-	-	-	-	3	-	3	-	1	-
Madaoua	-	-	-	-	3	-	-	-	-	-
Madarounfa	21	3	9	2	7	-	26	-	-	-
Magaria	-	-	-	-	-	-	5	-	4	-
Mainé Soroa	5	-	5	-	-	-	-	-	...	...
Matameye	-	-	1	-	6	-	-	-	...	...
Mayahi	6	-	6	1	9	-	-	-	-	-
Mirriah	-	-	-	-	-	-	-	-	-	-
N'Guigmi	-	-	1	1	-	-	-	-	...	...
Ouallam	4	-	4	-	-	-	-	-	...	...
Say	-	-	2	-	-	-	-	-	...	...
Tanout	-	-	-	-	-	-	-	-	-	-
Tchintabaraden	-	-	-	-	4	-	1	-	-	-
Tchirozérine	-	-	-	-	16	-	3	-	1	-
Téra	-	-	-	-	-	-	-	-	1	-
Tessaoua	-	-	12	3	23	-	-	-	-	-
<b>Total</b>	<b>53</b>	<b>3</b>	<b>78</b>	<b>9</b>	<b>86</b>	<b>1</b>	<b>41</b>	<b>-</b>	<b>8</b>	<b>1</b>

H = Hommes, F = femmes

Source : DS/MJ

Tableau 03.02.13: Mineurs victimes d'abus sexuels et violences

Unité : nombre

Juridictions	2011-2012			2012-2013			2013-2014			2014-2015			2015-2016		
	G	F	T	G	F	T	G	F	T	G	F	T	G	F	T
<b>TGI</b>	<b>26</b>	<b>21</b>	<b>47</b>	<b>46</b>	<b>59</b>	<b>105</b>	<b>28</b>	<b>69</b>	<b>97</b>	<b>39</b>	<b>51</b>	<b>90</b>	<b>12</b>	<b>31</b>	<b>43</b>
Agadez	...	...	...	19	35	54	19	35	54	29	29	58	-	-	-
Arlit	3	2	5	...	...	...	-	5	5	3	14	17	-	1	1
Diffa	...	...	...	...	...	...	...	...	...	...	...	...	...	...	...
Dosso	...	...	...	2	10	12	1	2	3	...	...	...	-	-	-
Konni	-	2	2	3	1	4	1	12	13	...	...	...	-	7	7
Maradi	...	...	...	...	...	...	1	8	9	...	...	...	7	2	9
Niamey	-	-	-	...	...	...	...	...	...	...	...	...	4	15	19
Tahoua	...	...	...	...	...	...	...	...	...	1	4	5	1	3	4
Tillabéry	4	4	8	3	-	3	6	7	13	6	4	10	-	3	3
Zinder	19	13	32	19	13	32	-	-	-	...	...	...	-	-	-
<b>TI</b>	<b>8</b>	<b>70</b>	<b>78</b>	<b>44</b>	<b>76</b>	<b>109</b>	<b>18</b>	<b>78</b>	<b>96</b>	<b>1</b>	<b>49</b>	<b>50</b>	<b>10</b>	<b>25</b>	<b>35</b>
Abalak	-	-	-	-	-	-	...	...	...	-	3	3	-	-	-
Aguié	-	-	-	-	1	1	-	4	4	...	...	...	-	-	-
Bilma	-	4	4	...	...	...	...	...	...	...	...	...	...	...	...
Boboye	-	-	-	2	-	2	...	...	...	...	...	...	3	-	3
Bouza	-	-	-	-	2	2	-	3	3	...	...	...	-	-	-
Dakoro	-	-	-	1	10					...	...	...	-	-	-
Doutchi	-	-	-	-	2	2	-	1	1	...	...	...	-	-	-
Filingué	-	-	-	...	...	...	...	...	...	...	...	...	-	-	-
Gaya	-	-	-	...	...	...	...	...	...	...	...	...	4	-	4
Goure	1	9	10							...	...	...	-	-	-
Guidan Roundji	-	-	-	3	2	5	2	-	2	...	...	...	-	-	-
Illéla	4	7	11	4	7	11	...	...	...	...	...	...	-	2	2
Keita	2	11	13	2	11	13	...	...	...	-	6	6	-	-	-
Kollo	-	-	-	...	...	...	1	4	5	...	...	...			
Loga	-	-	-	2	-	2	-	4	4	...	2	2	-	1	1
Madaoua	-	-	-	6	1	7	-	3	3	...	...	...	-	-	-
Madarounfa	-	25	25	2	10	12	2	7	9	...	18	18	1	9	10
Magaria	-	-	-	-	-	-	-	3	3	...	14	14	1	6	7
Mainé Soroa	1	3	4	1	3	4	...	...	...	...	...	...	...	...	...
Matameye	-	-	-	1	1	2	1	1	2	...	...	...	-	-	-
Mayahi	-	6	6	2	5	7	6	4	10	1	1	2	1	5	6
Mirriah	-	-	-	...	...	...	...	...	...	...	...	...	-	-	-
N'Guigmi	-	-	-	1	-	1	1	1	2	...	...	...	...	...	...
Ouallam	-	5	5	-	5	5	...	...	...	...	...	...	...	...	...
Say	-	-	-	10	5	15	...	...	...	...	...	...			
Tanout	-	-	-	...	...	...	...	...	...	...	...	...	-	1	1
Tchintabaraden	-	-	-	...	...	...	-	4	4	...	...	...	0		
Tchirozérine	-	-	-	-	-	-	-	16	16	...	5	5	0		
Téra	-	-	-	-	-	-	3	-	3	...	...	...	0	1	1
Tessaoua	-	-	-	7	11	18	2	23	25	...	...	...	0		
<b>Total</b>	<b>34</b>	<b>91</b>	<b>125</b>	<b>90</b>	<b>135</b>	<b>214</b>	<b>46</b>	<b>147</b>	<b>193</b>	<b>40</b>	<b>100</b>	<b>140</b>	<b>22</b>	<b>56</b>	<b>78</b>

G = Garçons, F = Filles

Source : DS/MJ



**Tableau 03.02.14: Récapitulatif des mineurs en conflit avec la loi, en danger et victimes d'abus sexuels et de violence**

Unité : nombre

Années judiciaires		Mineurs en conflit avec la loi		Mineurs en danger		Mineurs victimes d'abus sexuels et violences
		Total	Ayant bénéficié de mesure de protection	Total	Ayant bénéficié de mesure de protection	
2011-2012	Garçons	747	83	107	107	34
	Filles	97	5	41	41	91
	<b>Total</b>	<b>844</b>	<b>88</b>	<b>148</b>	<b>148</b>	<b>125</b>
2012-2013	Garçons	695	87	151	102	90
	Filles	90	5	54	44	135
	<b>Total</b>	<b>785</b>	<b>92</b>	<b>205</b>	<b>146</b>	<b>225</b>
2013-2014	Garçons	791	116	130	117	46
	Filles	166	4	70	51	147
	<b>Total</b>	<b>957</b>	<b>120</b>	<b>200</b>	<b>168</b>	<b>193</b>
2014-2015	Garçons	995	90	241	140	43
	Filles	94	7	129	86	121
	<b>Total</b>	<b>1 089</b>	<b>97</b>	<b>370</b>	<b>226</b>	<b>164</b>
2015-2016	Garçons	333	140	145	79	22
	Filles	27	5	87	55	56
	<b>Total</b>	<b>360</b>	<b>145</b>	<b>232</b>	<b>134</b>	<b>78</b>

Source : DS/MJ

**Tableau 03.02.15: Situation globale de détenus mineurs récidivistes**

Unité : nombre

Sexe	2012	2013	2014	2015	2016
Garçons	150	70	81	35	3
Filles	29	50	39	4	-
<b>Total</b>	<b>179</b>	<b>120</b>	<b>120</b>	<b>39</b>	<b>3</b>

Sources : EP/MJ, DS/MJ

**Tableau 03.02.16: Répartition des mineurs détenus condamnés récidivistes par établissement pénitentiaire**

Unité : nombre

EP	2012	2013	2014	2015	2016
Agadez	-	-	-	6	-
Arlit	-	-	-	-	-
Diffa	-	-	-	-	-
Dosso	-	-	-	-	-
Konni	-	-	-	1	-
Maradi	7	2	1	-	-
Niamey	1	2	4	-	-
Tahoua	-	-	-	1	-
Tillabéry	-	-	-	-	-
Zinder	-	-	-	5	-
Abalak	4	3	6	-	-
Bilma	-	-	-	-	...
Boboye	1	-	-	-	-
Bouza	-	-	-	-	1
Daikaina	-	-	-	-	-
Dakoro CRJ	-	-	-	-	-
Dakoro	-	-	3	-	-
Doutchi	-	-	-	1	-
Flingué	-	-	1	-	-
Gaya	-	-	-	-	-
Goure	-	-	-	-	-
Guidan Roumdji	-	-	-	-	-
Illéla	-	-	-	-	1
Keita	-	-	-	-	-
Kollo	-	-	-	-	-
Koutoukalé	-	-	-	-	-
Madaoua	-	-	-	-	-
Magaria	-	-	-	-	-
Mainé Soroa	-	-	-	-	-
Matameye	-	-	-	-	-
Mayahi	-	-	-	-	-
N'guigmi	2	4	1	-	...
Ouallam	2	2	2	-	-
Say	-	-	-	1	-
Tanout	-	-	-	-	-
Tchintabaraden	-	-	-	-	-
Téra	-	-	1	-	1
Tessaoua	-	-	-	1	-
<b>Total</b>	<b>17</b>	<b>13</b>	<b>19</b>	<b>16</b>	<b>3</b>

Sources: EP/MJ, DS/MJ

**Tableau 03.02.17: Situation des mineurs bénéficiaires des remises gracieuses de peine**

Unité : nombre

Mineurs	2012	2013	2014	2015	2016
Garçons	12	7	25	7	7
Filles	2	2	5	-	-
<b>Total</b>	<b>14</b>	<b>9</b>	<b>30</b>	<b>7</b>	<b>7</b>

Sources: EP/MJ, DS/MJ

**Tableau 03.02.18: Situation globale des tous les mineurs ayant séjourné dans les établissements pénitentiaires du 1<sup>er</sup> janvier au 31 décembre**

Unité : nombre

Détenus	2013	2014	2015	2016
<b>Mineurs prévenus</b>	<b>436</b>	<b>602</b>	<b>750</b>	<b>510</b>
Garçons	401	554	693	493
Filles	35	48	57	17
<b>Mineurs condamnés</b>	<b>169</b>	<b>198</b>	<b>120</b>	<b>103</b>
Garçons	161	179	115	98
Filles	8	19	5	5
<b>Total</b>	<b>1 210</b>	<b>1 600</b>	<b>870</b>	<b>613</b>

Sources : EP/MJ, DS/MJ

**Tableau 03.02.19: Situation globale des tous les mineurs condamnés ayant séjourné dans les établissements pénitentiaires du 1<sup>er</sup> janvier au 31 décembre**

Unité : nombre

EP	2013			2014			2015			2016		
	G	F	T	G	F	T	G	F	T	G	F	T
Abalak	3	-	<b>3</b>	5	-	<b>5</b>	6	-	<b>6</b>	14	-	<b>14</b>
Agadez	-	-	-	6	-	<b>6</b>	2	-	<b>2</b>	12	1	<b>13</b>
Arlit	3		<b>3</b>	1	1	<b>2</b>	2	-	<b>2</b>	1	-	<b>1</b>
Bilma	-	-	-	-	-	-	-	-	-	...	..	...
Boboye	1	-	<b>1</b>	2	-	<b>2</b>	2	-	<b>2</b>	-	-	-
Bouza	-	-	-	-	-	-	-	-	-	-	-	-
Daikaina	-	-	-	4	-	<b>4</b>	-	-	-	-	-	-
Dakoro	-	-	-	2	-	<b>2</b>	8	-	<b>8</b>	8	-	<b>8</b>
Dakoro CRJ	1	-	<b>1</b>	-	-	-	-	-	-	-	-	-
Diffa	2	-	<b>2</b>	2	-	<b>2</b>	-	-	-	-	-	-
Dosso	-	-	-	2	-	<b>2</b>	6	-	<b>6</b>	1	-	<b>1</b>
Doutchi	5	-	<b>5</b>	6	1	<b>7</b>	8	1	<b>9</b>	1	-	<b>1</b>
Filingué	1	-	<b>1</b>	8	2	<b>10</b>	2	-	<b>2</b>	-	-	-
Gaya	-	-	-	1	-	<b>1</b>	1	-	<b>1</b>	1	-	<b>1</b>
Goure	4		<b>4</b>	12	1	<b>13</b>	3	-	<b>3</b>	-	-	-
Guidan Roumdji	12	-	<b>12</b>	19	4	<b>23</b>	3	1	<b>4</b>	-	-	-
Illéla	-	-	-	1	-	<b>1</b>	-	-	-	2	-	<b>2</b>
Keita	3	1	<b>4</b>	1	-	<b>1</b>	1	-	<b>1</b>	4	-	<b>4</b>
Kollo	-	-	-	-	-	-	6	-	<b>6</b>	-	-	-
Konni	15	3	<b>18</b>	25	6	<b>31</b>	2	-	<b>2</b>	1	2	<b>3</b>
Koutoukalé	-	-	-	-	-	-	-	-	-	-	-	-
Madaoua	1	-	<b>1</b>	1	-	<b>1</b>	17	-	<b>17</b>	4	-	<b>4</b>
Magaria	-	-	-	-	-	-	-	-	-	-	-	-
Maine Soroa	1	-	<b>1</b>	2	-	<b>2</b>	-	-	-	-	-	-
Maradi	75	1	<b>76</b>	40	1	<b>41</b>	5	-	<b>5</b>	-	-	-
Matameye	-	-	-	-	-	-	-	-	-	-	-	-
Mayahi	1	-	<b>1</b>	-	-	-	2	-	<b>2</b>	-	-	-
N'Guigni	-	-	-	16	-	<b>16</b>	-	-	-	...	..	...
Niamey	13	-	<b>13</b>	9	2	<b>11</b>	1	-	<b>1</b>	10	-	<b>10</b>
Ouallam	1	-	<b>1</b>	-	-	-	-	-	-	-	-	-
Say	-	-	-	-	-	-	1	-	<b>1</b>	-	-	-
Tahoua	2	1	<b>3</b>	1	-	<b>1</b>	4	-	<b>4</b>	25	-	<b>25</b>
Tanout	1	-	<b>1</b>	-	-	-	-	-	-	-	-	-
Tchintabarad en	-	-	<b>1</b>	-	1	-	-	-	-	-	-	-
Téra	-	-	-	-	-	-	3	-	<b>3</b>	1	-	<b>1</b>
Tessaoua	10	1	<b>11</b>	12	1	<b>13</b>	13	1	<b>14</b>	2	2	<b>4</b>
Tillabéry	4	-	<b>4</b>	-	-	-	3	-	<b>3</b>	11	-	<b>11</b>
Zinder	3	-	<b>3</b>	-	-	-	14	2	<b>16</b>	-	-	-
<b>Total</b>	<b>162</b>	<b>7</b>	<b>169</b>	<b>179</b>	<b>19</b>	<b>198</b>	<b>115</b>	<b>5</b>	<b>120</b>	<b>98</b>	<b>5</b>	<b>103</b>

Sources : EP/MJ, DS/M

**Tableau 03.02.20: Situation globale des tous les mineurs prévenus ayant séjourné dans les établissements pénitentiaires**

Unité : nombre

EP	2013			2014			2015			2016		
	G	F	T	G	F	T	G	F	T	G	F	T
Abalak	7	1	8	13	1	14	4	2	6	4	-	4
Agadez	6	1	5	19	2	21	38	4	42	17	2	19
Arlit	3	-	3	10	2	12	5	1	6	18	-	18
Bilma	...	...	...	...	...	...	-	-	-	...	...	...
Boboye	7	-	7	12	-	12	7	-	7	11	1	12
Bouza	2	-	2	3	-	3	6	-	6	2	-	2
Daikaina	-	-	-	-	-	-	-	-	-	-	-	-
Dakoro	-	-	-	4	-	4	19	2	21	9	-	9
Dakoro CRJ	19	-	19	28	-	28	-	-	-	31	-	31
Diffa	20	-	20	11	2	13	28	2	30	33	2	35
Dosso	9	1	10	16	1	17	27	1	28	5	-	5
Doutchi	11	3	14	5	-	5	11	2	13	33	1	34
Filingué	25	1	26	25	5	30	9	-	9	16	1	17
Gaya	5	2	7	7	1	8	5	1	6	14	-	14
Goure	15	2	17	17	3	20	5	2	7	4	2	6
Guidan Roudji	3	-	3	11	1	12	37	1	38	11	-	11
Illéla	5	3	8	22	1	23	3	-	3	1	1	2
Keita	11	2	13	10	1	11	5	6	11	-	-	-
Kollo	4	-	4	7	-	7	4	-	4	5	-	5
Konni	12	-	12	3	-	3	98	6	104	1	-	1
Koutoukalé	-	-	-	-	-	-	-	-	-	-	-	-
Madaoua	1	1	2	16	1	17	11	-	11	6	-	6
Magaria	3	-	3	4	-	4	11	-	11	12	1	13
Maine Soroa	7	-	7	6	-	6	2	-	2	7	-	7
Maradi	46	4	50	58	4	62	29	-	29	8	-	8
Matameye	3	1	4	7	-	7	5	1	6	5	-	5
Mayahi	3	-	3	8	-	8	17	2	19	6	-	6
N'Guigmi	-	-	-	4	-	4	-	-	-	...	...	...
Niamey	98	6	104	79	17	96	78	3	81	107	-	107
Ouallam	3	-	3	6	-	6	-	-	-	-	-	-
Say	-	-	-	-	-	-	10	-	10	8	-	8
Tahoua	8	5	13	16	-	16	21	-	21	37	-	37
Tanout	2	1	3	6	-	6	4	-	4	3	1	4
Tchintabaraden	6	-	6	3	-	3	1	-	1	-	-	-
Téra	16	1	17	18	-	18	9	1	10	11	-	11
Tessaoua	11	-	11	19	2	21	10	3	13	11	1	12
Tillabéry	-	-	-	5	-	5	9	-	9	5	-	5
Zinder	-	-	-	4	-	4	165	17	182	52	4	56
<b>Total</b>	<b>371</b>	<b>35</b>	<b>406</b>	<b>482</b>	<b>44</b>	<b>526</b>	<b>693</b>	<b>57</b>	<b>750</b>	<b>493</b>	<b>17</b>	<b>510</b>

Sources : EP/MJ, DS/MJ

### **III.3. ACTIVITES DES VOLONTAIRES DES NATIONS UNIES**

Depuis 2006, les Volontaires des Nations Unies (VNU) mis en place grâce au soutien du PNUD interviennent en milieu carcéral en animant des séances de sensibilisation sur des thèmes divers concernant les droits et devoirs des détenus en général et des femmes, des enfants et des personnes âgées de manière spécifique. En plus, ils assistent les détenus dans l'accomplissement de certaines formalités telles que : les demandes d'audience, les demandes de mise en liberté provisoire, l'information sur l'évolution de leurs dossiers. En 2016, leur intervention s'étend sur vingt-quatre (24) établissements pénitentiaires dans le pays à savoir celles d'Agadez, Bouza, Daikaina, Dakoro, Diffa, Dosso, Douchi, Gaya, Gouré, Illéla, Kollo, Konni, Maradi, Magaria, Mayahi, Niamey, N'Guiguimi, Say, Tahoua, Tanout, Tessaoua, Téra, Tillabéry et Zinder ainsi qu'au niveau des cliniques juridiques de l'ANDDH et des Tribunaux de Grande Instance. Les tableaux ci-après donnent la situation de leurs interventions dans ces établissements pénitentiaires

#### **LISTE DES TABLEAUX DES ACTIVITES DES VOLONTAIRES DES NATIONS UNIS**

Tableau 03.03.01: Situation des détenus condamnés libérés après avoir purgé leur peine....	144
Tableau 03.03.02: Situation des demandes d'audiences au profit des détenus.....	145
Tableau 03.03.03: Détenus ayant bénéficié des séances de sensibilisation .....	146
Tableau 03.03.04: Détenus ayant bénéficié d'au moins une permanence .....	147
Tableau 03.03.05: Demandes de liberté provisoire introduites au profit des détenus .....	148
Tableau 03.03.06: Demandes de liberté provisoire ayant abouti au profit des détenus.....	149
Tableau 03.03.07: Demandes de libération conditionnelle introduites au profit des détenus	150
Tableau 03.03.08: Demandes de restitutions de biens introduites .....	151

**Tableau 03.03.01: Situation des détenus condamnés libérés après avoir purgé leur peine**

Unité : nombre

Établissements pénitentiaires	2012	2013	2014	2015	2016
Agadez	///	172	201	149	146
Bouza	///	36	20	50	12
Dakoro	///	37	113	129	109
Daikaina	3	51	19	...	9
Diffa	...	51	95	11	59
Dosso	...	22	146	171	141
Doutchi	///	138	136	128	106
Gaya	///	138	132	143	165
Gouré	///	15	112	130	178
Illéla	///	51	109	50	64
Kollo	139	265	225	148	106
Konni	71	-	60	313	255
Magaria	///	78	71	111	109
Maradi	...	58	181	249	313
Mayahi	///	60	76	87	83
N'Guigmi	///	103	114	....	....
Niamey	576	391	536	809	1 353
Say	///	58	20	29	73
Tanout	///	92	73	53	63
Téra	///	113	124	2	2
Tahoua	183	266	199	171	329
Tessaoua	///	52	109	...	52
Tillabéry	63	85	65	58	105
Zinder	241	70	115	40	134
<b>Total</b>	<b>1 276</b>	<b>2 402</b>	<b>3 051</b>	<b>2 973</b>	<b>3 966</b>

Source : DS/MJ

Tableau 03.03.02: Situation des demandes d'audiences au profit des détenus

Unité : nombre

Établissements pénitentiaires	2012	2013	2014	2015	2016
Agadez	///	68	84	149	126
Bouza	///	22	25	27	14
Dakoro	///	47	56	12	11
Daikaina	-	15	8	...	-
Diffa	...	10	24	7	103
Dosso	290	257	253	219	146
Doutchi	///	35	14	11	15
Gaya	///	68	82	57	110
Gouré	///	19	29	136	174
Illéla	///	7	25	6	13
Kollo	161	35	47	11	42
Konni	151	112	60	50	9
Magaria	///	84	66	102	142
Maradi	192	390	399	198	192
Mayahi	///	50	21	40	64
N'Guigmi	///	17	37	...	...
Niamey	2 087	1 408	823	355	570
Say	///	19	35	48	91
Téra	///	33	63	87	36
Tanout	///	36	19	46	25
Tahoua	110	81	54	46	124
Tessaoua	///	4	157	...	28
Tillabéry	84	109	25	8	6
Zinder	69	32	192	92	297
<b>Total</b>	<b>3 144</b>	<b>2 958</b>	<b>2 598</b>	<b>1 707</b>	<b>2 338</b>

Source : DS/ MJ



Tableau 03.03.03: Détenus ayant bénéficié des séances de sensibilisation

Unité : nombre

Établissements pénitentiaires	2012	2013	2014	2015	2016
Agadez	///	844	938	907	916
Bouza	///	141	172	226	84
Dakoro	///	124	648	381	454
Daikaina	111	110	125	...	2
Diffa	...	345	352	154	252
Dosso	620	788	695	507	792
Doutchi	///	246	211	188	339
Gaya	///	234	449	554	692
Gouré	///	196	553	408	540
Illéla	///	212	400	346	387
Kollo	772	353	279	56	200
Konni	461	427	308	595	660
Magaria	///	243	366	309	372
Maradi	1 075	1 157	1 047	733	965
Mayahi	///	466	387	343	515
N'Guigmi	///	254	402	...	...
Niamey	2 255	1 478	882	704	1 103
Say	///	414	169	196	610
Tanout	///	213	236	197	125
Téra	///	240	303	157	76
Tahoua	438	299	358	174	381
Tessaoua	///	298	579	...	581
Tillabéry	226	171	133	122	88
Zinder	853	491	193	543	629
<b>Total</b>	<b>6 811</b>	<b>9 744</b>	<b>10 185</b>	<b>7 800</b>	<b>10 763</b>

Source : DS/MJ

Tableau 03.03.04: Détenus ayant bénéficié d'au moins une permanence

Unité : nombre

Établissements pénitentiaires	2012	2013	2014	2015	2016
Agadez	///	584	768	709	854
Bouza	///	140	172	202	84
Dakoro	///	65	353	313	322
Daikaina	25	102	8	...	3
Diffa	...	197	158	25	197
Dosso	695	720	538	438	591
Doutchi	///	191	154	70	219
Gaya	///	221	337	274	518
Gouré	///	114	396	491	610
Illéla	///	370	243	195	223
Kollo	583	256	255	47	436
Konni	347	250	210	579	624
Magaria	///	177	248	100	284
Maradi	719	967	927	605	698
Mayahi	///	174	248	214	332
N'Guigmi	///	185	281	...	...
Niamey	2 214	984	456	463	787
Say	///	160	106	144	315
Téra	///	242	274	179	119
Tanout	///	169	136	112	124
Tahoua	335	322	293	188	461
Tessaoua	///	100	301	...	134
Tillabéry	135	165	80	94	83
Zinder	562	392	283	247	355
<b>Total</b>	<b>5 615</b>	<b>7 247</b>	<b>7 225</b>	<b>5 689</b>	<b>8 373</b>

Source : DS/MJ

Tableau 03.03.05: Demandes de liberté provisoire introduites au profit des détenus

Unité : nombre

Établissements pénitentiaires	2012	2013	2014	2015	2016
Agadez	///	134	146	274	336
Bouza	///	63	26	25	7
Daikaina	-	2	-	...	...
Dakoro	///	17	19	7	144
Diffa	...	18	34	7	25
Dosso	83	52	146	95	86
Doutchi	///	86	53	50	56
Gaya	///	59	70	70	66
Gouré	///	22	27	115	91
Illéla	///	13	52	31	27
Kollo	149	63	101	22	164
Konni	138	183	45	44	72
Magaria	///	42	63	42	127
Maradi	214	443	261	130	136
Mayahi	///	93	92	38	79
N'Guigmi	///	19	48	...	...
Niamey	2 965	1 676	751	190	556
Say	///	55	16	16	95
Téra	///	39	66	252	77
Tanout	///	14	67	30	48
Tahoua	125	86	49	14	31
Tessaoua	///	28	144	...	31
Tillabéry	61	63	41	21	25
Zinder	123	134	197	228	192
<b>Total</b>	<b>3 858</b>	<b>3 404</b>	<b>2 514</b>	<b>1 701</b>	<b>2 471</b>

Source : DS/MJ

Tableau 03.03.06: Demandes de liberté provisoire ayant abouti au profit des détenus

Unité : nombre

Établissements pénitentiaires	2012	2013	2014	2015	2016
Agadez	///	25	45	140	147
Bouza	///	20	17	22	1
Dakoro	///	12	9	5	71
Daikaina	-	-	-	...	...
Diffa	...	9	18	2	19
Dosso	38	36	96	51	28
Doutchi	///	12	9	10	45
Gaya	///	51	62	62	60
Gouré	///	10	4	54	38
Illéla	///	8	38	17	3
Kollo	57	24	48	9	58
Konni	70	100	27	24	48
Magaria	///	19	14	15	56
Maradi	68	157	61	77	80
Mayahi	///	29	31	4	26
N'Guigmi	///	11	31	...	...
Niamey	1 549	868	458	109	281
Say	///	5	-	6	41
Téra	///	17	21	27	9
Tanout	///	3	53	12	29
Tahoua	39	32	39	4	7
Tessaoua	///	23	79	...	23
Tillabéry	49	46	37	37	28
Zinder	37	93	137	86	36
<b>Total</b>	<b>1 907</b>	<b>1 610</b>	<b>1 334</b>	<b>773</b>	<b>1 134</b>

Source : DS/MJ

**Tableau 03.03.07: Demandes de libération conditionnelle introduites au profit des détenus**

Unité : nombre

Établissements pénitentiaires	2012	2013	2014	2015	2016
Agadez	///	-	4	-	-
Bouza	///	-	-	-	-
Daikaina	-	9	-	...	-
Dakoro	///	-	-	-	-
Diffa	...	8	-	-	-
Dosso	19	-	4	1	-
Doutchi	///	-	-	-	-
Gaya	///	-	-	2	4
Gouré	///	-	-	-	5
Illéla	///	-	-	-	3
Kollo	1	7	6	2	17
Konni	1	-	3	12	19
Magaria	///	3	12	2	13
Maradi	2	2	-	-	-
Mayahi	///	-	-	2	-
N'Guigmi	///	-	-	...	...
Niamey	-	-	-	-	4
Say	///	2	-	-	8
Tanout	///	-	-	-	4
Téra	///	-	-	-	-
Tahoua	4	-	2	-	-
Tessaoua	///	10	21	...	-
Tillabéry	5	5	-	-	2
Zinder	-	-	-	-	-
<b>Total</b>	<b>32</b>	<b>46</b>	<b>52</b>	<b>31</b>	<b>79</b>

Source : DS/MJ

Tableau 03.03.08: Demandes de restitutions de biens introduites

Unité : nombre

Établissements pénitentiaires	2012	2013	2014	2015	2016
Agadez	///	11	7	17	21
Bouza	///	-	-	-	-
Daikaina	-	-	-	...	-
Dakoro	///	1	1	-	-
Diffa	...	2	17	8	10
Doutchi	///	1	-	2	1
Dosso	42	-	8	6	12
Gaya	///	-	-	-	-
Gouré	///	1	1	8	13
Illéla	///	-	-	-	-
Kollo	-	-	-	-	66
Konni	5	-	3	11	-
Magaria	///	2	5	2	2
Maradi	11	26	27	24	17
Mayahi	///	-	-	1	2
N'Guigmi	///	2	7	...	...
Niamey	-	3	7	4	6
Say	///	11	-	-	90
Tanout	///	3	1	4	-
Tessaoua	///	63	107	...	-
Téra	///	39	39	-	-
Tahoua	1	4	23	-	7
Tillabéry	-	22	-	-	-
Zinder	12	4	-	8	8
<b>Total</b>	<b>71</b>	<b>195</b>	<b>253</b>	<b>95</b>	<b>255</b>

Source : DS/MJ