



REPUBLIQUE DU NIGER

FRATERNITE - TRAVAIL - PROGRES

MINISTRE DE LA JUSTICE

SECRETARIAT GENERAL

DIRECTION DES STATISTIQUES



ANNUAIRE STATISTIQUE 2010-2014

Edition 2015

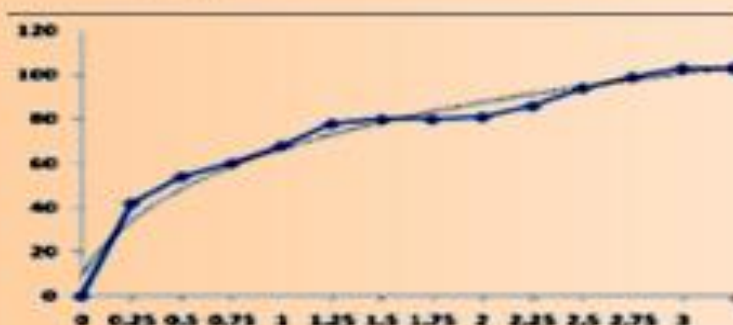

0800111
LIGNE VERTE



BP: 466 / TEL: 20723131 / 20722094 / 20723983

www.justice.gouv.ne

www.justiceinfo.ne

Ce document est un produit de la Direction des Statistique du Ministère de la Justice.

Il a été élaboré par :

- Monsieur Kadi IBRAHIM, Directeur des Statistiques ;
- Membres de l'équipe technique :
 - ✓ Mme. Manou Saadia, Chef de Division CPDS
 - ✓ Mme. Bagouma Hamsatou, Chef de Division CASD
 - ✓ M. Sanda Salifou, DS
 - ✓ M. Yahaya Moussa, DS
 - ✓ M. Ousmane Ibrahim Moussa, DS
 - ✓ Mme.Hassia Hamidou, DS

Il a reçu les contributions de :

- Mme. Maïga Zeïnabou Labo, Secrétaire Général du Ministère de la Justice
- M. Sahirou Tchida Moussa, Directeur des Etudes et de la Programmation
- M. Ibrahim Jean Etienne, Directeur de la Protection Judiciaire Juvénile
- M. Idé Oumarou Zazi, Chef de Division à la DGAJS
- M. Sadissou Mahamadou, DGASP/R
- Tous les autres services centraux du Ministère de la Justice
- L'Institut National de la Statistique

Sommaire

AVANT PROPOS	i
ABREVIATIONS	ii
AVERTISSEMENT	iv
DEMARCHE	v
I. ORGANISATION DU MINISTERE DE LA JUSTICE ET DES JURIDICTIONS.....	1
<i>A. Présentation du Ministère de la Justice</i>	<i>2</i>
<i>B. Organisation Judiciaire</i>	<i>5</i>
II. MOYENS MATERIELS, FINANCIERS ET HUMAINS DE LA JUSTICE.....	6
<i>LISTE DES TABLEAUX</i>	<i>7</i>
<i>A. Juridictions et Etablissements pénitentiaires.....</i>	<i>11</i>
<i>B. Ressources Financières et Ressources Humaines.....</i>	<i>12</i>
III. ACTIVITES DES SERVICES CENTRAUX DU MINISTERE	21
<i>LISTE DES TABLEAUX</i>	<i>22</i>
IV. ACTIVITES DES JURIDICTIONS.....	33
<i>LISTE DES TABLEAUX DES COURS.....</i>	<i>34</i>
<i>LISTE DES TABLEAUX DES TGI</i>	<i>39</i>
<i>LISTE DES TABLEAUX DES TI.....</i>	<i>68</i>
V. ACTIVITES DES ETABLISSEMENTS PENITENTIAIRES.....	109
<i>LISTE DES TABLEAUX DES ACTIVITES PENITENTIAIRES</i>	<i>110</i>
VI. JUSTICE POUR MINEURS	119
<i>LISTE DES TABLEAUX DES MINEURS.....</i>	<i>120</i>
VII. ACTIVITES DES VOLONTAIRES DES NATIONS UNIES	139
<i>LISTE DES TABLEAUX DES ACTIVITES DES VOLANTAIRES DES NATIONS UNIS ..</i>	<i>141</i>

AVANT PROPOS

Mon département a le plaisir de mettre à votre disposition la quatrième édition de l'annuaire statistique du secteur de la justice. Cette initiative est l'expression de notre engagement à faire de l'outil statistique un instrument de suivi et de l'évaluation efficace de la politique sectorielle Justice et droits humains, conformément aux orientations de Son Excellence Monsieur **Issoufou Mahamadou**, Président de la République, Chef de l'État. Notre démarche s'inscrit aussi dans le cadre de la mise en œuvre, dans son volet Justice, de la Déclaration de Politique Générale de Son Excellence Monsieur **Brigi Rafini**, Premier Ministre Chef du Gouvernement.

Cette publication qui couvre la période 2010-2014, présente, dans un premier temps, une description sommaire de notre département ministériel ainsi que l'organisation judiciaire. Ensuite, elle livre des informations chiffrées qui traduisent les efforts fournis dans le cadre de la réforme et de la modernisation du secteur de la Justice en faveur des justiciables, tant au niveau de l'administration centrale qu'au niveau des hautes juridictions et des juridictions de base.

Le présent annuaire présente aussi des statistiques relatives à la population carcérale, ainsi que des données spécifiques sur les mineurs en conflit avec la loi et sur les activités d'assistance aux personnes incarcérées réalisées par les Volontaires des Nations-Unies (VNU).

La publication de cet annuaire qui est désormais une tradition établie, participe de la contribution de notre département ministériel au processus de l'amélioration de l'environnement statistique de notre pays basé sur la réforme institutionnelle du Système Statistique National.

Cependant, malgré les efforts consentis pour parfaire ce document, il peut encore comporter des lacunes et des imperfections. C'est pourquoi, les observations, les critiques ou suggestions pouvant contribuer à l'amélioration des prochaines éditions sont les bienvenues. Nous osons espérer qu'il répondra à vos attentes et servira utilement tous les spécialistes des questions juridiques et judiciaires, ainsi que tous les autres utilisateurs des statistiques judiciaires et pénitentiaires intéressés par le fonctionnement du secteur de la justice au Niger.

Au terme de ce travail, nous tenons sincèrement à remercier tous les acteurs du système statistique national, en particulier l'Institut National de la Statistique (INS) pour sa contribution dans l'amélioration de la qualité technique de ce document.

Nos remerciements vont également à l'endroit de nos partenaires techniques et financiers qui ont permis la réalisation de ce travail grâce à leurs appuis multiformes. Il s'agit particulièrement de l'UNICEF et de l'UE.

Enfin, en tant que Chef de l'administration judiciaire, je tiens à féliciter et à encourager l'équipe de la Direction des Statistiques pour le travail abattu et l'ensemble du personnel tant au niveau des juridictions, des établissements pénitentiaires que de la Chancellerie pour avoir contribué à la collecte des données ayant permis l'élaboration de ce précieux outil d'aide à la décision.

Le Ministre de la Justice, Garde des Sceaux

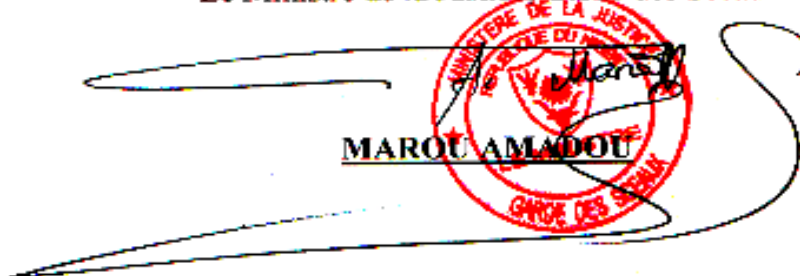

MAROU AMADOU

ABREVIATIONS

BO	Bureau d'Ordre
CA	Cour d'Appel
CBV	Coups et Blessures Volontaires
CC	Cour Constitutionnelle
CCass	Cour de Cassation
CdC	Cour des Comptes
CE	Conseil d'Etat
Cel Com	Cellule Communication
CellInf	Cellule Informatique
CGEP	Contrôleur Général des Etablissements Pénitentiaires
Chef Cab	Chef de Cabinet
CRJ	Centre de Réinsertion des Jeunes en conflit avec la loi
CRP	Centre de Réinsertion Professionnelle
CS	Cour Suprême
CT	Conseiller Technique
DAAS	Division des Affaires Administratives et Sociales
DAC	Direction des Affaires Coutumières
DACC	Division des Affaires Civiles et Commerciales
DACCA/S	Direction des Affaires Civiles, Commerciales, Administratives et Sociales
DACFR	Division des Affaires Coutumières autres que le Foncier Rural
DAD	Division des Archives et de la Documentation
DAF	Division des Affaires Financières
DAFR	Division des Affaires du Foncier Rural
DAID/RP	Direction des Archives, de l'Information, de la Documentation et des Relations Publiques
DAP	Direction de l'Administration Pénitentiaire
DAP	Division des Affaires Pénales
DAP/G	Direction des Affaires Pénale et de Grâce
DAS	Direction des Affaires Sociales
DCAAPS	Division de Coordination des Activités d'Action et de Protection Sociale
DCASD	Division de la Coordination des Activités Statistiques et de la Diffusion
DCASD	Division de la Coordination des Activités Statistiques et de la Diffusion
DCDTD	Division des conditions de Détention et de Traitement des Détenus
DCPDS	Division de la Collecte et de la Production des Données Statistiques
DCPDS	Division de la Collecte et de la Production des Données Statistiques
DDH	Direction des Droits de l'Homme
DEMP	Division de l'Exécution des Marchés Publics
DEP	Direction des Etudes et de la Programmation
DERP	Division des Etudes, Recherches et Programmation
DES/PP	Division Suivi/Evaluation des Projets et Programmes
DF/S	Division de la Formation et des Stages
DFA/ED	Division de la Formation, de l'Apprentissage et de l'Emploi des Détenus
DGAJS	Direction Générale des Affaires Judiciaires et des Sceaux
DGASP/R	Direction Générale de l'Administration, de la Sécurité Pénitentiaire et de la Réinsertion
DGDH/PJJ/AS	Direction Générale des Droits de l'Homme, de la Protection Judiciaire Juvénile et de l'Action Sociale
DIIJI	Division de l'Intégration des Instruments Juridiques Internationaux

DIJDH	Direction des Instruments Juridiques relatifs aux Droits de l'Homme
DIP	Division des Infrastructures Pénitentiaires
DIPR	Direction de l'Informatique et de la Prévention des Risques
DIRP	Division de l'Information et des Relations Publiques
Div S	Division des Sceaux
DL	Direction de la Législation
DLR	Division des Lois et des Règlements
DMP/DSP	Direction des Marchés Publics et des Délégations des Services Publics
DOP	Division des Ordres Professionnels
DOP/S	Direction des Ordres Professionnels et des Sceaux
DP	Division du Personnel
DPCM	Division du Patrimoine et de la Comptabilité Matière
DPECL	Division de la Protection des Enfants en Conflit avec la Loi
DPED	Division de la Prévention de l'Enfance en Danger
DPJJ	Direction de la Protection Judiciaire Juvenile
DPMP	Division de la passation des Marchés Publics
DPP	Division du Personnel Pénitentiaire
DPPDH	Division de la Promotion et de la Protection des Droits de l'Homme
DPRSD	Division des programmes de Réinsertion Sociale de Détenus
DR	Direction de la Réinsertion
DRF/M	Direction des Ressources Financières et du Matériel
DRH	Direction des Ressources Humaines
DS	Direction des Statistiques
DSIEP	Direction de la Sécurité Interne des Etablissements Pénitentiaires
DSJG	Division des Services Judiciaires et des Grâces
DSP	Direction de la Sécurité Pénitentiaire
DSSJ	Division des services Sociaux des Juridictions
EP	Etablissement Pénitentiaire
IGSJ	Inspection Générale des Services Judiciaires
INS	Institut National de la Statistique
MA	Maison d'Arrêt
MCHS	Maison Centrale de Haute Sécurité
MJ	Ministère de la Justice
PDES	Plan de Développement Economique et Sociale
PNUD	Programme des Nations Unies pour le Développement
SEC	Secrétariat
SG	Secrétariat Général
SGA	Secrétariat Général Adjoint
SP	Secrétaire Particulier
SP/CSM	Secrétariat Permanent du Conseil Supérieur de la Magistrature
TGI	Tribunal de Grande Instance
TGI/HC-NY	Tribunal de Grande Instance Hors Classe de Niamey
TI	Tribunal d'Instance
UE	Union Européenne
UNICEF	Fonds des Nations Unies pour l'Enfance
VNU	Volontaires des Nations Unies

AVERTISSEMENT

Arrondis

Dans certains tableaux, les données présentées sont arrondies au plus proche. Il arrive que le résultat arrondi d'une opération sur des valeurs non arrondies diffère légèrement du résultat qui serait obtenu par la même opération effectuée par les mêmes valeurs arrondies.

La modalité « Autres »

Dans de nombreux tableaux, cette modalité prend des valeurs importantes principalement dans la rubrique relative à la nature des infractions. Ceci s'explique par la prise en compte des infractions spécifiques à chaque juridiction mais non répertoriées dans les fiches de collecte mises en place.

Signes conventionnels :

- Donnée nulle ou inférieure à la moitié de l'unité
- ... Information non disponible
- /// Absence des données due à la nature des choses
- r Chiffre rectifié par rapport aux informations fournies antérieurement

DEMARCHE

L'élaboration de cette 4^e édition résulte de la dynamique impulsée depuis 2008 avec la création de la Direction des Statistiques pour la mise en place et le développement du système d'information statistique du secteur de la Justice.

La démarche adoptée pour l'élaboration de ce document a consisté à la mise à jour de la 3^e édition suite à l'exploitation de tous les rapports annuels d'activités 2012-2013 et 2013-2014 des juridictions parvenus à la Direction des Statistiques et à l'opération de collecte complémentaire effectuée dans toutes les juridictions. Ensuite, des collectes directes ont été effectuées au niveau des services centraux du Ministère de la Justice et des juridictions basées à Niamey.

A l'issue de toutes ces opérations de collecte, les données recueillies ont été saisies et stockées dans une base de données Excel créée à cet effet, en vue de leur traitement. Afin de finaliser le document, l'équipe de la direction s'est retirée à Kollo en atelier. Le document mis en forme a été soumis à l'appréciation de l'Institut National de la Statistique, des autorités et responsables des directions techniques du ministère au cours d'un atelier de validation.

I. ORGANISATION DU MINISTERE DE LA JUSTICE ET DES JURIDICTIONS

A. Présentation du Ministère de la Justice

Le Ministère de la Justice existe depuis décembre 1959, année de la formation du Premier Gouvernement de la République du Niger. A ce jour, Vingt-neuf (29) Ministres se sont succédés à la tête de ce département ministériel.

A sa création, le Ministère de la Justice était composé d'une seule Direction (la Direction des Affaires Judiciaires) comprenant elle-même deux (2) divisions. Les attributions et les compétences de ce ministère ont progressivement évolué pour mieux répondre aux aspirations du peuple nigérien à la justice et à l'état de droit ; cette dynamique s'est renforcée depuis la Conférence Nationale Souveraine tenue en 1991.

Le Ministère de la Justice a pour principale attribution la mise à la disposition du justiciable et du citoyen nigérien en général, les moyens humains et matériels de la justice que sont les Magistrats, les Greffiers, les auxiliaires de justice, autres services et les juridictions pour la jouissance de tous les services auxquels ils ont droit. Il lui est associé la gestion des Droits de l'Homme.

Le Ministère de la Justice est placé sous la responsabilité du Ministre. Conformément au décret n° 2011-222/PRN/MJ du 26 juillet 2011 déterminant les attributions du Ministre de la justice, Garde des Sceaux, Porte-parole du Gouvernement ce dernier est chargé en relation avec les autres ministères, de l'élaboration et de la mise en œuvre des orientations du gouvernement sur les questions juridiques et judiciaires et en matière de droits de l'homme. Il est le dépositaire des sceaux et armoiries de l'Etat. A ce titre, il exerce les attributions suivantes :

- ✓ la contribution à la mise en place et à la consolidation des institutions concourant à l'enracinement de la démocratie et de l'Etat de droit ;
- ✓ la garde et le contrôle de l'utilisation des sceaux et armoiries de l'Etat ;
- ✓ le respect de l'égalité de tous les citoyens devant la loi ;
- ✓ la conception, l'élaboration et la mise en œuvre de la politique de la nation en matière judiciaire ;
- ✓ la vulgarisation des lois et règlements en rapport avec le secrétariat général du gouvernement ;
- ✓ le respect des lois et règlements ainsi que la contribution à la défense et à la protection des libertés individuelles et collectives ;
- ✓ le suivi et le contrôle de l'application des lois et règlements ;
- ✓ l'élaboration et le suivi de l'application des textes législatifs et réglementaires en matière civile, sociale, pénale et commerciale ;
- ✓ la conception, l'élaboration et la mise en œuvre de la politique nationale en matière des droits de l'homme ;
- ✓ veiller à la mise en œuvre d'une bonne administration de la justice en matière pénale, civile, commerciale, administrative et coutumière ;
- ✓ l'examen des recours en grâce, des questions portant sur l'amnistie et des demandes de libération conditionnelle ;
- ✓ le contrôle et l'inspection de l'administration centrale de la justice, des services judiciaires, des établissements pénitentiaires et des juridictions à l'exception de la cour de cassation, du conseil d'état et de la cour des comptes ;
- ✓ la gestion de toutes questions relatives à la nationalité ;

- ✓ la gestion de toutes autres questions relatives aux droits de l'homme en relation avec la commission nationale des droits humains ;
- ✓ l'intégration dans le droit national des législations résultant des conventions bilatérales ou multilatérales ;
- ✓ le suivi de l'application des peines et la gestion de l'administration pénitentiaire ;
- ✓ la gestion des relations avec les différentes hautes juridictions de l'état (cour de cassation, conseil d'état, cour des comptes) ;
- ✓ l'exercice de la tutelle technique sur les établissements publics relevant de son domaine de compétence ;
- ✓ la participation à la gestion des actions intentées par l'Etat ou dirigées contre l'état devant les juridictions nationales, étrangères, supranationales ;
- ✓ le recensement des coutumes nationales et leur compilation sous forme de répertoire en vue de leur codification ;
- ✓ le suivi de l'élaboration de la réglementation relative à l'activité des professions des auxiliaires de justice et du contrôle de son application ;
- ✓ la gestion de toutes questions relatives à la protection judiciaire de l'enfant et au contrôle de la rééducation des mineurs délinquants ou en danger.

Pour accomplir cette noble mission, le Ministre de la Justice, Garde des Sceaux s'appuie sur les différents organes constitutifs de son département ministériel. Conformément au décret n°2011-223/PRN/MJ portant organisation du Ministère de la Justice, celui-ci comprend :

- le Cabinet du Ministre ;
- le Secrétariat Général ;
- l'Inspection Générale des Services Judiciaires ;
- les Services du Contrôleur Général des Etablissements Pénitentiaires
- le Secrétariat Permanent du Conseil Supérieur de la Magistrature ;
- la Direction Générale des Affaires Judiciaires et des Sceaux ;
- la Direction Générale des Droits de l'Homme, de la Protection Judiciaire Juvénile et de l'Action Sociale ;
- la Direction Générale de l'Administration, de la Sécurité Pénitentiaire et de la Réinsertion ;
- la Direction des Etudes et de la Programmation ;
- la Direction des Ressources Humaines ;
- la Direction des Ressources Financières et du Matériel ;
- la Direction de la Législation ;
- la Direction des Archives, de l'Information, de la Documentation et des Relations Publiques ;
- la Direction des Statistiques ;
- les Organes consultatifs ;
- les administrations de mission

L'organigramme ci-après schématise cette organisation en vigueur selon l'arrêté n°00031/MJ/GS/PPG/SG/DL du 18 mars 2014 portant organisation des services centraux du Ministère de la Justice et déterminant les attributions de leurs responsables.

ORGANIGRAMME DU MINISTÈRE DE LA JUSTICE

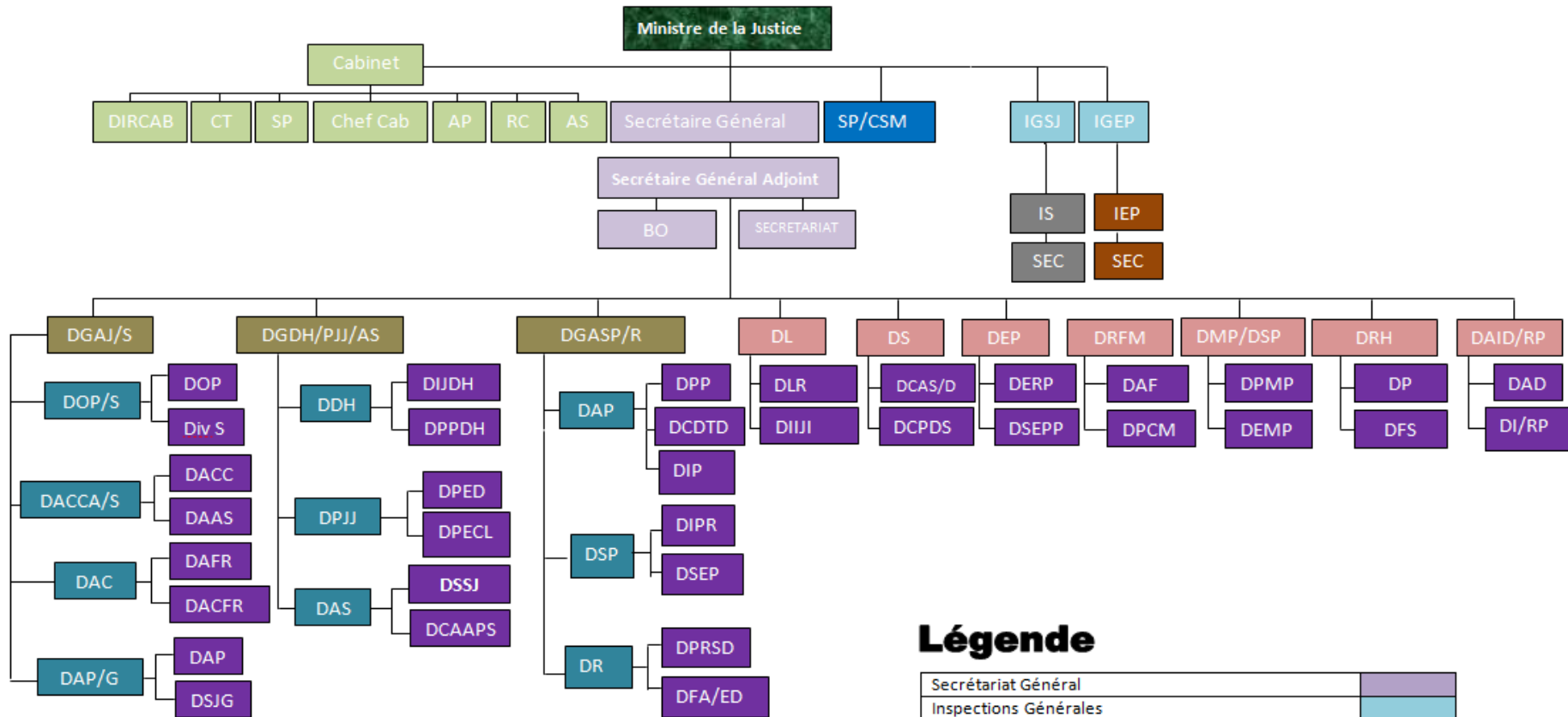

Légende

Secrétariat Général	
Inspections Générales	
Directions Générales	
Directions Techniques Nationales	
Directions Nationales d'Appui ou Transversales	
Divisions	
Cabinet du Ministre	
Division IGSJ	
Division IGEP	
SP/ Conseil Supérieur de la Magistrature	

Source : Cellule informatique / Ministère de la Justice

B. Organisation Judiciaire

Depuis 1959, année de la mise en place du système judiciaire avec la création d'un ministère à cet effet, l'organisation judiciaire a subi une évolution importante. Ainsi, les services judiciaires se présentent selon l'organigramme ci-dessous jusqu'en 2014 suivant la loi n°2004-50 du 22 juillet 2004 fixant l'organisation et la compétence des juridictions en République du Niger.

ORGANIGRAMME DES JURIDICTIONS AU NIGER

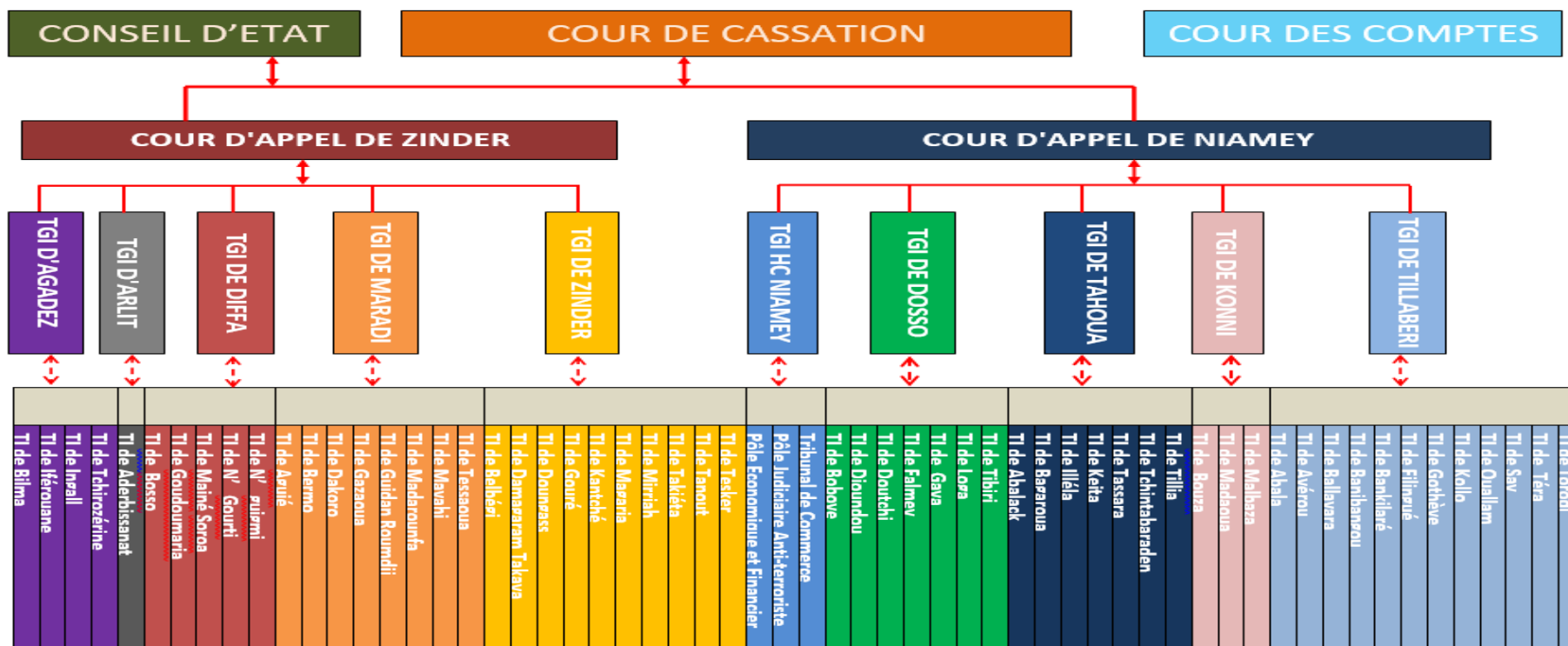

Source : DS/MJ

II. MOYENS MATERIELS, FINANCIERS ET HUMAINS DE LA JUSTICE

LISTE DES TABLEAUX

Tableau 02.01: Evolution des juridictions et des établissements pénitentiaires.....	11
Tableau 02.02: Répartition des juridictions et des établissements pénitentiaires par ressort des Cours d'Appel	11
Tableau 02.03: Part budgétaire du Ministère de la Justice dans le budget national.....	12
Tableau 02.04: Evolution des effectifs des magistrats par sexe.....	12
Tableau 02.05: Répartition des Magistrats selon leurs lieux d'activités.....	12
Tableau 02.06: Répartition des Magistrats exerçant hors juridictions selon leur position de travail.....	13
Tableau 02.07: Situation des Magistrats dans les Cours	13
Tableau 02.08: Situation des Magistrats dans les TGI.....	13
Tableau 02.09: Situation des Magistrats dans les TI.....	14
Tableau 02.10: Ratios habitants par magistrat	15
Tableau 02.11: Evolution des effectifs des greffiers par sexe.....	15
Tableau 02.12: Répartition des Greffiers par corps et par sexe	15
Tableau 02.13: Répartition des Greffiers par fonction et par sexe.....	16
Tableau 02.14: Répartition des greffiers par juridiction	16
Tableau 02.15: Ratios greffiers par magistrat	18
Tableau 02.16 : Ratios greffier/Magistrat par Tribunal de Grande Instance.....	18
Tableau 02.17: Ratio greffiers/Magistrat par Tribunal d'Instance	19
Tableau 02.18: Effectifs des Huissiers, Avocats et Notaires par sexe	20

CONCEPTS ET DEFINITIONS

Cour Constitutionnelle : La Cour constitutionnelle est la juridiction compétente en matière constitutionnelle et électorale. A ce titre, elle est chargée de statuer sur la constitutionnalité des lois, des ordonnances ainsi que de la conformité des traités et accords internationaux à la constitution. Elle interprète les dispositions de la constitution. Elle contrôle la régularité, la transparence et la sincérité du référendum, des élections présidentielles et législatives. Elle est juge du contentieux électoral et proclame les résultats définitifs des élections.

Cour de Cassation : La Cour de cassation est la plus haute juridiction de l'État en matière judiciaire. Elle se prononce sur :

1. les pourvois en cassation pour incompétence, violation de la loi ou de la coutume, omission de statuer, défaut, insuffisance ou obscurité de motifs dirigés contre les arrêts et jugements rendus en dernier ressort par les juridictions de l'ordre judiciaire statuant en toutes matières relevant de sa compétence ainsi que sur les décisions des conseils d'arbitrage des conflits collectifs du travail, à l'exception toutefois des contentieux relatifs au droit harmonisé relevant de la compétence de la Cour commune de justice et d'arbitrage de l'OHADA ;
2. les renvois d'un tribunal à un autre, les règlements de juges et les récusations lorsqu'ils sont de sa compétence ;
3. les demandes en révision, les recours en rétractation, les inscriptions de faux, les prises à parties dirigées contre les juges et les juridictions ou leurs formations, les contrariétés de jugements ou d'arrêts rendus en dernier ressort entre les mêmes parties et sur les mêmes moyens par des juridictions différentes, les poursuites contre les magistrats de l'ordre

judiciaire et administratif ainsi que les fonctionnaires ou personnalités désignés aux articles 638 et 640 du code de procédure pénale ;

4. les requêtes de sursis à exécution ;

5. les requêtes en indemnisation en raison d'une détention provisoire.

Cour des Comptes : C'est la plus haute juridiction de contrôle des finances publiques. Elle exerce une compétence juridictionnelle, une compétence de contrôle ainsi qu'une compétence consultative.

Elle vérifie la régularité des recettes et des dépenses publiques. Elle juge les comptes des comptables publics. Elle sanctionne les gestions de fait et les fautes de gestion.

La Cour des comptes est chargée du contrôle de la gestion et de l'exécution du budget ; elle est investie à cet effet du pouvoir de contrôler :

1. la gestion de toutes les collectivités publiques et s'assure notamment, du bon emploi des crédits, fonds et valeurs gérés par les services de l'Etat et par les autres personnes morales de droit public ;

2. l'exécution des lois de finances ;

3. tout projet de développement financé sur ressources extérieures ;

4. tout organisme ou fonds alimenté par un appel au public ou à la solidarité internationale ;

5. tout organisme qui bénéficie d'un concours financier de l'Etat ou d'une autre personne morale de droit public, ainsi que sur tout organisme bénéficiant du concours financier des entreprises publiques et de leurs filiales ;

Elle est chargée de la vérification des comptes de gestion :

1. des entreprises publiques de l'Etat à caractère industriel et commercial ;

2. des sociétés d'Etat ;

3. des sociétés à participation financière publique ;

4. des sociétés anonymes dans lesquelles l'Etat possède une part du capital social.

Elle est chargée aussi de contrôler :

1. les comptes annuels des partis politiques ;

2. les organismes de sécurité et de prévoyance sociales, y compris les organismes de droit privé qui assurent, en tout ou en partie, la gestion d'un régime de prévoyance légalement obligatoire ;

3. les déclarations des biens telles que reçues par la Cour constitutionnelle.

La Cour peut également assurer la vérification des comptes et de la gestion :

- des autres établissements ou organismes publics, quel que soit leur statut juridique, qui exercent une activité industrielle ou commerciale ;

- des sociétés, groupements ou organismes, quel que soit leur statut juridique, dans lesquels l'Etat, les collectivités, personnes ou établissements publics, des organismes soumis au

contrôle de la Cour des comptes détiennent, séparément ou ensemble, une part du capital ou des voix dans les organes délibérants ;

- des personnes morales dans lesquelles l'Etat ou des organismes soumis au contrôle de la Cour des comptes, détiennent directement, séparément ou ensemble, une participation au capital permettant d'exercer un pouvoir prépondérant de décision ou de gestion ;

La Cour des comptes peut être consultée par le Gouvernement ou l'Assemblée nationale sur des questions économiques, financières ou de gestion des services de l'Etat.

Elle peut à la demande de l'Assemblée nationale mener toutes enquêtes et études se rapportant à l'exécution des recettes et des dépenses publiques.

Les contrôles dévolus à la Cour des comptes visent à :

- déceler toute irrégularité ou infraction par rapport aux normes juridiques et de gestion en vigueur, de manière à permettre, dans chaque cas de prendre les mesures de correction nécessaires et de saisir les autorités compétentes pour suite à donner ;

- engager la responsabilité des personnes en cause, obtenir réparation ou décider des mesures propres à éviter pour l'avenir, la répétition de tels manquements ;

- favoriser l'utilisation régulière et efficace des ressources, promouvoir la transparence dans la gestion des finances publiques.

La Cour établit un rapport général public annuel et des rapports particuliers.

Conseil d'Etat : C'est la plus haute juridiction de la république en matière administrative. Le Conseil d'Etat est juge de l'excès de pouvoir des autorités administratives en premier et dernier ressort, des recours en interprétation et en appréciation de la légalité des actes administratifs. Il connaît également des pourvois en cassation formés contre les décisions rendues en dernier ressort par les juridictions statuant en matière administrative, les décisions à caractère juridictionnel rendues en dernier ressort par les organismes administratifs et les ordres professionnels, les décisions rendues en dernier ressort par les juridictions statuant en matière de contentieux concernant les inscriptions sur les listes électorales.

Le Conseil d'Etat connaît des pourvois en cassation formés contre :

a) les décisions rendues en dernier ressort par les juridictions statuant en matière administrative ;

b) les décisions à caractère juridictionnel rendues en dernier ressort par les organismes administratifs et les ordres professionnels ;

c) les décisions rendues en dernier ressort par les tribunaux statuant sur le contentieux relatif aux inscriptions sur les listes électorales conformément aux dispositions du code électoral.

Le Conseil d'Etat connaît en outre :

a) en premier et dernier ressort des recours en annulation pour excès de pouvoir formés contre les décisions émanant des autorités administratives ;

b) sur renvoi de l'autorité judiciaire, des recours en interprétation et en appréciation de la légalité des actes administratifs.

Cour d'Appel : Juridiction de droit commun de second degré, elle connaît de l'appel de toutes les décisions rendues en premier ressort par les tribunaux de grande instance. Il y a deux Cours d'Appel au Niger, une à Niamey, une à Zinder.

Cour d'assises : Elles sont les Juridictions chargées de juger les infractions qualifiées crimes. Elles ont la plénitude de juridiction pour juger les individus renvoyés devant elles par arrêt de mise en accusation. Elles ne peuvent connaître d'aucune autre accusation.

Tribunal de Grande Instance : C'est l'unique juridiction de droit commun du premier degré en ce sens qu'elle connaît de toutes les matières à l'exception de celles dont la compétence est dévolue à d'autres juridictions. Les tribunaux de grande Instance sont classés en Tribunaux de Grande Instance Hors classe et en tribunaux de Grande Instance.

Tribunal d'Instance : C'est une juridiction de droit commun qui ne connaît que des matières qui lui ont été expressément attribuées par la loi. De manière générale, le tribunal d'instance a la même compétence en matière pénale que le tribunal de grande instance ; une compétence limitée en matière civile et commerciale (demande d'un montant de moins d'un million), sans limitation du montant en matière coutumière et pas de compétence en matière sociale.

Maison d'arrêt : C'est un centre de détention qui reçoit des prévenus et peut recevoir des condamnés à l'emprisonnement d'une durée inférieure ou égale à deux (2) ans.

Maison centrale de haute sécurité : Elle a une vocation sécuritaire et est destinée à recevoir des condamnés à une longue peine d'emprisonnement, les récidivistes et les condamnés dangereux même au cas où ils sont détenus pour autre cause.

Centre de réinsertion des jeunes en conflit avec la loi : Il a une vocation essentielle de rééducation et de formation professionnelle et est destiné à recevoir des jeunes.

Centre de réinsertion professionnelle : Il reçoit des condamnés provenant des maisons d'arrêt ou des maisons centrales à l'égard desquels il est constaté une bonne conduite et des efforts de reclassement social

A. Juridictions et Etablissements pénitentiaires

Tableau 02.01: Evolution des juridictions et des établissements pénitentiaires

	Unité : nombre				
Infrastructures	2010	2011	2012	2013	2014
Juridictions	45	45	46	46	46
Cour Constitutionnelle (CC)	1	1	1	1	1
Cour d'Etat	1	1	///	///	///
Cour de Cassation (CCass)	///	///	1	1	1
Conseil d'Etat (CE)	///	///	1	1	1
Cours d'appel (CA)	2	2	2	2	2
Cour des Comptes (CdC)	1	1	1	1	1
Tribunal de Grande Instance Hors Classe (TGIHC)	1	1	1	1	1
Tribunaux de Grande Instance (TGI)	9	9	9	9	9
Tribunaux d'Instance (TI)	30	30	30	30	30
Etablissements pénitentiaires	38	38	38	38	38
Maisons d'Arrêt (MA)	34	34	34	34	34
Maison Centrale de Haute Sécurité (MCHS)	1	1	1	1	1
Centres de Réinsertion Professionnelle (CRP)	2	2	2	2	2
Centre de Réinsertion des Jeunes en conflit avec la loi (CRJ)	1	1	1	1	1

NB : 27 nouveaux tribunaux d'Instance ont été créés par la loi 2013-29 du 12 juin 2013 conformément au nouveau découpage administratif qui a érigé les anciens postes administratifs en départements.

Source : DS/MJ

Tableau 02.02: Répartition des juridictions et des établissements pénitentiaires par ressort des Cours d'Appel

	Unité : nombre									
Désignations	Cour d'appel de Niamey					Cour d'Appel de Zinder				
	2010	2011	2012	2013	2014	2010	2011	2012	2013	2014
TGIHC	1	1	1	1	1	-	-	-	-	-
TGI	4	4	4	4	4	5	5	5	5	5
TI	15	15	15	15	15	15	15	15	15	15
MA	18	18	18	18	18	16	16	16	16	16
CRP	2	2	2	2	2	-	-	-	-	-
CRJ	-	-	-	-	-	1	1	1	1	1
MCHS	1	1	1	1	1	-	-	-	-	-

Source : DS/MJ

B. Ressources Financières et Ressources Humaines

Tableau 02.03: Part budgétaire du Ministère de la Justice dans le budget national

Unité : %

Année	Budget national (Milliards de FCFA)	Budget MJ (Milliards de FCFA)	Part
2005	450,91	3,32	0,74
2006	456,95	3,52	0,77
2007	498,43	4,07	0,82
2008	572,87	6,26	1,09
2009	761,08	5,43	0,71
2010	712,10	6,34	0,89
2011	961,41	6,97	0,73
2012	1 262,77	19,53	1,55
2013	1331,24	9,26	0,70
2014	1867,56	15,22	0,81

Source : Ministère des Finances, DS/MJ

Tableau 02.04: Evolution des effectifs des magistrats¹ par sexe

Unités : nombre, %

Magistrats	2010		2011		2012		2013		2014	
	Effectif	%	Effectif	%	Effectif	%	Effectif	%	Effectif	%
Hommes	286	91,08	294	89,63	308	91,39	329	90,88	347	90,84
Femmes	28	8,92	34	10,37	29	8,61	33	9,12	35	9,16
Total	314	100	328	100	337	100	362	100	382	100

Source : SP/CSM/MJ, DS/MJ

Tableau 02.05: Répartition des Magistrats selon leurs lieux d'activités

Unités : nombre, %

Années	Magistrats en juridictions		Magistrats hors juridictions	
	Effectif	%	Effectif	%
2010	249	79,30	65	20,70
2011	254	77,44	74	22,56
2012	250	74,18	87	25,82
2013	294	81,22	68	18,78
2014	293	76,70	89	23,30

Source : SP/CSM/MJ, DS/MJ

¹ Il s'agit des magistrats en activité.

Tableau 02.06: Répartition des Magistrats exerçant hors juridictions selon leur position de travail

Positions	Unité : nombre				
	2010	2011	2012	2013	2014
Administration centrale	43	66
Détachement ou disponibilité	25	23
Total	65	74	87	68	89

Source : SP/CSM/MJ

Tableau 02.07: Situation des Magistrats dans les Cours

Cours	Unité : nombre				
	2010	2011	2012	2013	2014
Cours d'Appel (CA)	29	29	25	26	26
Cour d'Appel de Niamey	19	19	17	16	16
Cour d'Appel de Zinder	10	10	8	10	10
Cours supérieures	22	22	22	39	39
Cour Constitutionnelle (CC)	2	2	2	3	3
Cour d'Etat (CE)	14	14	14	///	///
Conseil d'Etat	///	///	///	7	7
Cour de Cassation(CCass)	///	///	///	24	24
Cour des Comptes (CdC)	6	6	6	5	5
Total	51	51	47	65	65

Source : SP/CSM/MJ

Tableau 02.08: Situation des Magistrats dans les TGI

TGI	Unité : nombre				
	2010	2011	2012	2013	2014
Agadez	9	12	12	11	11
Arlit	10	10	9	10	10
Diffa	10	10	11	9	9
Dosso	10	10	13	12	12
Konni	11	11	10	12	12
Maradi	13	15	13	16	16
Niamey	44	44	41	62	61
Tahoua	10	10	10	11	11
Tillabéry	10	10	11	12	12
Zinder	11	11	13	14	14
Total	138	143	143	169	168

Source : SP/CSM/MJ

Tableau 02.09: Situation des Magistrats dans les TI

Unité : nombre

TI	2010	2011	2012	2013	2014
Abalak	2	2	2	2	2
Aguié	2	2	2	2	2
Bilma	2	2	2	2	2
Boboye	2	2	2	2	2
Bouza	2	2	2	2	2
Dakoro	2	2	2	2	2
Doutchi	2	2	2	2	2
Filingué	2	2	2	2	2
Gaya	2	2	2	2	2
Gouré	2	2	2	2	2
Guidan-Roundji	2	2	2	2	2
Illéla	2	2	2	2	2
Keita	2	2	2	2	2
Kollo	2	2	2	2	2
Loga	2	2	2	2	2
Madaoua	2	2	2	2	2
Madarounfa	2	2	2	2	2
Magaria	2	2	2	2	2
Maine-Soroa	2	2	2	2	2
Matameye	2	2	2	2	2
Mayahi	2	2	2	2	2
Mirriah	2	2	2	2	2
N'Guigmi	2	2	2	2	2
Ouallam	2	2	2	2	2
Say	2	2	2	2	2
Tanout	2	2	2	2	2
Tchintabaraden	2	2	2	2	2
Tchirozérine	2	2	2	2	2
Téra	2	2	2	2	2
Tessaoua	2	2	2	2	2
Total	60	60	60	60	60

Source : SP/CSM/MJ

Tableau 02.10: Ratios habitants par magistrat

Années	Population (hbts)	Magistrats		
		Nombre	Ratio habitants par magistrat	Normes
2010	15 203 822	314	48 420	20 000
2011	15 730 754	328	47 960	
2012	17 138 707	337	50 857	
2013	17 807 117	362	49 191	
2014	18 501 594	382	48 056	

Sources : DS/MJ/MJ

Tableau 02.11: Evolution des greffiers par sexe

Unité : nombre, %

Greffiers	2010		2011		2012		2013		2014	
	Effectif	%	Effectif	%	Effectif	%	Effectif	%	Effectif	%
Hommes	115	54,25	106	53,27	111	55,78	171	48,86	161	46,00
Femmes	97	45,75	93	46,73	88	44,22	179	51,14	189	54,00
Total	212	100	199	100	199	100	350	100	350	100

Source : DRH/MJ

Tableau 02.12: Répartition des Greffiers par corps et par sexe

Unité : nombre

Greffiers	2010		2011		2012		2013		2014	
	M	F	M	F	M	F	M	F	M	F
Greffiers Principaux	-	1	-	1	9	7	11	7	15	17
Greffiers Centraux	43	27	38	28	32	19	68	80	59	80
Greffiers Divisionnaires	1	1	-	-	-	-	-	-	-	-
Greffiers	50	54	49	48	49	48	70	81	65	81
Secrétaires de greffes	16	10	15	12	16	10	16	8	16	8
Agents de greffes	5	4	4	4	5	4	6	3	6	3
Total	115	97	106	93	111	88	171	179	161	189

Source : DRH/MJ

Tableau 02.13: Répartition des Greffiers par fonction et par sexe

Unité : nombre

Greffiers	2010		2011		2012		2013		2014	
	M	F	M	F	M	F	M	F	M	F
Directeurs	-	-	-	-	-	2	-	2	-	2
Chefs de division	-	-	-	-	-	4	-	2	1	4
Chefs de service	-	-	1	-	1	-	1	-	1	-
Greffiers en Chef	41	4	41	4	39	06	40	5	40	5
Chefs parquet	10	4	8	6	10	04	10	4	10	4
Agents	64	89	56	83	61	72	120	166	109	174
Total	115	97	106	93	111	88	171	179	161	189

Source : DRH/MJ

Tableau 02.14: Répartition des greffiers par juridiction

Unité : nombre

Juridictions	2010	2011	2012	2013	2014
Juridictions supérieures	24	25	24	26	30
Cour Constitutionnelle (CC)	5	5	5	6	6
Cour d'Etat (CE)	10	11	11	//	//
Conseil d'Etat	///	///	///	7	9
Cour de Cassation (CCass)	///	///	///	8	10
Cour des Comptes (CdC)	9	9	8	5	5
Cours d'Appel (CA)	21	21	18	22	25
Cours d'Appel de Niamey	13	13	11	14	16
Cours d'Appel de Zinder	8	8	7	8	9
Tribunaux de Grande Instance	80	82	77	138	140
Agadez	7	4	4	5	5
Arlit	5	6	5	6	6
Diffa	5	3	3	5	5
Dosso	8	8	7	7	8
Konni	6	4	4	6	6
Maradi	5	5	5	8	8
Niamey	28	32	30	77	80
Tahoua	6	6	6	8	7
Tillabéry	4	6	6	7	7
Zinder	6	8	7	9	8
Tribunaux d'Instance	68	53	54	65	65
Abalak	2	2	2	3	3

Juridictions	2010	2011	2012	2013	2014
Aguié	3	2	2	2	2
Bilma	1	1	1	2	2
Boboye	3	2	2	3	3
Bouza	2	2	2	2	2
Dakoro	2	2	2	2	2
Doutchi	4	3	3	3	3
Filingué	2	1	1	2	2
Gaya	3	3	3	1	4
Gouré	2	2	2	2	2
Guidan-Roundji	2	1	1	2	2
Illéla	2	1	1	2	2
Keita	2	1	1	2	2
Kollo	3	2	3	3	3
Loga	3	1	1	2	2
Madaoua	3	3	4	2	2
Madarounfa	1	1	1	2	2
Magaria	2	2	2	2	2
Mainé-Soroa	1	1	1	2	2
Matameye	1	1	1	2	2
Mayahi	2	2	2	2	2
Mirriah	2	2	2	3	3
N'Guigmi	2	2	2	2	2
Ouallam	3	2	1	2	2
Say	4	2	2	3	3
Tanout	2	2	2	2	2
Tchintabaraden	3	1	1	2	2
Tchirozérine	2	2	2	2	2
Téra	3	2	2	2	2
Tessaoua	1	2	2	3	3
Total	193	181	173	251	260

Sources : Juridictions, DRH/MJ

Tableau 02.15: Ratios greffiers par magistrat

Années	Greffiers	Magistrats	Ratios nombre de greffiers par magistrat
2010	212	314	0,68
2011	199	328	0,61
2012	199	337	0,59
2013	350	362	0,97
2014	350	382	0,92

Sources : SP/CSM, DS/MJ , DRH/MJ

Tableau 02.16 : Ratios greffiers/Magistrat par Tribunal de Grande Instance

Juridictions	Ratios				
	2010	2011	2012	2013	2014
Tribunal de Grande Instance	0,6	0,6	0,5	0,8	0,8
Agadez	0,8	0,3	0,3	0,5	0,5
Arlit	0,5	0,6	0,6	0,6	0,6
Diffa	0,5	0,3	0,3	0,6	0,6
Dosso	0,8	0,8	0,5	0,6	0,7
Konni	0,5	0,4	0,4	0,5	0,5
Maradi	0,4	0,3	0,4	0,5	0,5
Niamey	0,6	0,7	0,7	1,2	1,3
Tahoua	0,6	0,6	0,6	0,7	0,6
Tillabéry	0,4	0,6	0,5	0,6	0,6
Zinder	0,5	0,7	0,5	0,6	0,6

Source : DS/MJ

Tableau 02.17: Ratios greffiers/Magistrat par Tribunal d'Instance

Juridictions	Ratios				
	2010	2011	2012	2013	2014
Tribunaux d'Instance	1,13	0,88	0,9	1,1	1,1
Abalak	1	1	1	1,5	1,5
Aguié	1,5	1	1	1	1
Bilma	0,5	0,5	0,5	1	1
Boboye	1,5	1	1	1,5	1,5
Bouza	1	1	1	1	1
Dakoro	1	1	1	1	1
Doutchi	2	1,5	1,5	1,5	1,5
Filingué	1	0,5	0,5	1	1
Gaya	1,5	1,5	1,5	0,5	2
Gouré	1	1	1	1	1
Guidan-Roundji	1	0,5	0,5	1	1
Illéla	1	0,5	0,5	1	1
Keita	1	0,5	0,5	1	1
Kollo	1,5	1	1,5	1,5	1,5
Loga	1,5	0,5	0,5	1	1
Madaoua	1,5	1,5	2	1	1
Madarounfa	0,5	0,5	0,5	1	1
Magaria	1	1	1	1	1
Maine-Soroa	0,5	0,5	0,5	1	1
Matameye	0,5	0,5	0,5	1	1
Mayahi	1	1	1	1	1
Mirriah	1	1	1	1,5	1,5
N'Guigmi	1	1	1	1	1
Ouallam	1,5	1	0,5	1	1
Say	2	1	1	1,5	1,5
Tanout	1	1	1	1	1
Tchintabaraden	1,5	0,5	0,5	1	1
Tchirozérine	1	1	1	1	1
Téra	1,5	1	1	1	1
Tessaoua	0,5	1	1	1,5	1,5
Total	0,8	0,7	0,7	0,9	0,9

Source : DS/MJ

Tableau 02.18: Effectifs des Huissiers, Avocats et Notaires par sexe

Unité : nombre

Année	Sexe	Huissiers	Avocats	Notaires
2010	H	79	104	21
	F	5	8	11
	Total	84	112	32
2011	H	91	101	26
	F	8	10	9
	Total	99	111	35
2012	H	91	108	26
	F	8	11	9
	Total	99	119	35
2013	H	70	105	29
	F	8	11	13
	Total	78	116	42
2014	H	71	106	29
	F	9	11	13
	Total	80	117	42

Sources : Barreau, Chambre des huissiers et Chambre des notaires/MJ

III. ACTIVITES DES SERVICES CENTRAUX DU MINISTERE

LISTE DES TABLEAUX

Tableau 03.01: Missions d'inspection et d'enquêtes administratives	24
Tableau 03.02 : Sessions du Conseil Supérieur de la Magistrature.....	24
Tableau 03.03: Situation des charges des Notaires, huissiers et agents d'affaires	24
Tableau 03.04: Répartition des assesseurs coutumiers par TGI.....	25
Tableau 03.05: Répartition des assesseurs coutumiers par TI.....	25
Tableau 03.06: Répartition des commis d'office par TGI.....	26
Tableau 03.07: Répartition des commis d'office par TI.....	26
Tableau 03.08: Experts inscrits à la liste nationale	27
Tableau 03.09: Situation des jurés par assises et par Sexes	27
Tableau 03.10: Situation des demandes de naturalisation.....	27
Tableau 03.11: Situation des demandes d'option de nationalité	28
Tableau 03.12: Situation des plaintes	28
Tableau 03.13: Comptes rendus d'audiences enregistrés	28
Tableau 03.14: Requêtes de nature pénale.....	29
Tableau 03.15: Demandes d'entraides judiciaires.....	29
Tableau 03.16: Etudes législatives	29
Tableau 03.17: Demandes d'extradition émises / reçues.....	30
Tableau 03.18: Commissions Rogatoires et Notification d'actes judiciaires et extrajudiciaires envoyées / reçues	30
Tableau 03.19: Situations des textes relatifs aux droits de l'homme et rapports initiaux et périodiques.....	30
Tableau 03.20: Evolution des organisations/Associations nationales œuvrant dans le domaine des droits de l'homme.....	31
Tableau 03.21: Effectif des auditeurs de Justice formés.....	31
Tableau 03.22: Situation des infrastructures construites / réhabilitées	31
Tableau 03.23: Indicateurs de suivi du PDES 2012-2015.....	32

CONCEPTS ET DEFINITIONS

Expert : Technicien à qui le juge demande de donner son avis sur des faits nécessitant des connaissances techniques et des investigations complexes. Il est établi, chaque année, une liste nationale dressée par le Ministère de la Justice par arrêté du Ministre sur proposition des juridictions.

Conseil Supérieur de la Magistrature : Il est placé sous la présidence du Président de la République en tant que garant de l'indépendance de la magistrature. Il comprend des membres de droit et des membres élus. Le Conseil Supérieur de la Magistrature a pour attributions de donner des avis sur les nominations des magistrats du siège et sur les recours en grâce. Il est également consulté par le Président de la République pour toutes les questions relatives à l'indépendance de la magistrature. Il est l'organe chargé de la discipline pour les magistrats du siège.

Mission d'Inspection et de contrôle : Il s'agit d'une mission d'un groupe d'agents publics (Inspecteurs des services judiciaires et pénitentiaires) chargés de procéder à des inspections, des études ou des contrôles au sein du ministère et des services rattachés pour le compte de ce dernier. Les rapports des missions d'inspection et de contrôle sont directement adressés au Ministre.

Enquête administrative : C'est une procédure spéciale de contrôle, qui vise à établir si un état de fait exige une intervention d'office pour sauvegarder l'intérêt public. Elle a pour but de rassembler des renseignements sur une personne physique ou morale afin de permettre à l'administration d'instruire un dossier à son sujet. A ce titre, elle contient trois sortes de renseignements : de personnalité, de légalité et d'opportunité.

Commis d'Office : C'est un avocat ou une personne compétente désignée pour défendre un prévenu.

Assesseurs Coutumiers : personnes qui connaissent la coutume des parties et qui font appel à la bonne foi et au bon sens. Ils ont une voix consultative lors du jugement des affaires transmises au juge des affaires coutumières.

Juré : Membre du jury criminel choisi selon les procédures prévues par la loi et dont les fonctions obligatoires et gratuites sont accessibles aux citoyens de deux sexes remplissant certaines conditions positives et non exclus pour indignité ou incompatibilité.

Option de Nationalité : La nationalité par option est attribuée dans les cas particuliers de personnes ayant des liens personnels et familiaux avec des ressortissants d'un pays.

Demande de naturalisation : C'est l'acquisition d'une nationalité ou d'une citoyenneté par un individu étranger qui en a fait la demande, via un décret de l'autorité publique.

Extradition : C'est une procédure juridique par laquelle un Etat livre l'auteur d'une infraction à un Etat étranger qui le réclame, pour qu'il puisse y être jugé ou exécuté sa peine.

Entraide Judiciaire : Procédure par laquelle les Etats sollicitent et fournissent une aide à la collecte des preuves destinées à être utilisées en toutes les matières.

Examen Périodique Universel : Rapport présenté tous les quatre ans aux organes des traités sur la situation des droits de l'homme. Il est présenté par cycle. Le 1^{er} cycle du Niger a été présenté en 2011 et le 2^e cycle en 2016.

Commission Rogatoire : c'est une mission confiée par un juge à un autre ou à un officier de police judiciaire, de procéder, en son nom, à des mesures d'instruction dans le cadre d'une enquête.

Requête : C'est une demande écrite adressée directement à un Magistrat sans mise en cause d'un adversaire dans le cas où la situation à régler est urgente et où la nécessité commande qu'il soit procédé non contradictoirement. Il est répondu par une ordonnance de caractère provisoire, exécutoire sur minute et susceptible de rétractation.

Tableau 03.01: Missions d'inspection et d'enquêtes administratives

Unité : nombre

	2010	2011	2012	2013	2014
Missions d'inspection	1	3	5	...	2
Rapports d'inspection établis	-	3	5	...	2
Enquêtes réalisées	6	5	5	...	5
Rapports d'enquêtes établis	6	5	5	...	5
Dossiers ligne verte traités	-	227	502	228	106
Dossiers ligne verte renvoyés au parquet	-	5	2

Source : IGSJ/MJ

Tableau 03.02 : Sessions du Conseil Supérieur de la Magistrature

Unité : nombre

Sessions	2010*	2011	2012	2013	2014
Sessions ordinaires	-	-	1	1	-
Sessions extraordinaires	-	-	-	1	1

NB : (*) les sessions du CSM ne se tiennent pas pendant les transitions militaires.

Source : SP/CSM/ MJ

Tableau 03.03: Situation de charges des Notaires, Huissiers et Agents d'affaires

Unité : nombre

		Total d'inscrits	Nouveaux inscrits		
			Demandes enregistrées	Charges octroyées	Demandes rejetées
2010	Notaires	32	9	9	-
	Huissiers	84	23	21	2
	Agents d'affaires	-	27	24	3
2011	Notaires	35	3	-	-
	Huissiers	99	22	-	-
	Agents d'affaires	-	12	-	-
2012	Notaires	35	04	-	-
	Huissiers	99	21	5	1
	Agents d'affaires	61	24	11	13
2013	Notaires	42	4	9	1
	Huissiers	78	13	9	-
	Agents d'affaires	...	11	10	1
2014	Notaires	42	18	4	-
	Huissiers	80	35	5	-
	Agents d'affaires	...	29	9	-

Source : DGAJ/S/ MJ

Tableau 03.04: Répartition des assesseurs coutumiers par TGI

Juridictions	Unité : nombre				
	2010	2011	2012	2013	2014
Agadez	25	23	12	18	18
Arlit	22	25	6	6	6
Diffa	18	18	18	22	22
Dosso	14	8	14	16	16
Konni	13	14	16	16	16
Maradi	8	10	10	14	14
Niamey	33	28	29	35	35
Tahoua	12	9	9	10	10
Tillabéry	24	22	22	28	28
Zinder	18	...	9	20	20
Total	187	157	145	185	185

Source : DGAJ/S/MJ, Juridictions

Tableau 03.05: Répartition des assesseurs coutumiers par TI

Juridictions	Unité : nombre				
	2010	2011	2012	2013	2014
Abalak	7	7	6	9	9
Aguié	6	6	6	6	6
Illéla	10	8	8	8	8
Bilma	8	8	8	10	10
Boboye	16	8	8	8	8
Bouza	10	10	4	16	16
Dakoro	6	6	6	6	6
Doutchi	8	6	8	14	14
Filingué	10	10	6	8	8
Gaya	8	8	10	10	10
Gouré	7	8	8	11	11
Guidan Roudjji	9	9	9	9	9
Keita	4	8	8	9	9
Kollo	5	12	10	10	10
Loga	8	18	18	18	18
Madaoua	7	9	5	4	4
Madarounfa	6	6	9	9	9
Magaria	5	5	5	9	9
Mainé Soroa	9	10	10	10	10
Matameye	6	8	8	2	2
Mayahi	8	4	4	4	4
Mirriah	4	6	6	6	6
N'Guigmi	9	10	10	12	12
Ouallam	4	9	9	10	10
Say	7	5	6	8	8
Tanout	10	8	10	17	17
Tchintabaraden	8	8	12	11	11
Tchirozérine	10	10	8	6	6
Téra	13	13	13	13	13
Tessaoua	8	12	18	9	9
Total	224	217	256	299	299

Source : DGAJ/S/MJ, Juridictions

Tableau 03.06: Répartition des Commis d'office par TGI

Unité : nombre

Juridictions	2013	2014
Agadez	12	5
Arlit	6	5
Diffa	5	5
Dosso	8	8
Konni
Maradi	13	13
Niamey	6	6
Tahoua
Tillabéry	5	5
Zinder	7	7
Total	62	54

NB : Au niveau de TGI/HC de Niamey, il s'agit des avocats désignés d'office pour la défense des mineurs devant les juridictions.

Source : DGAJ/S/MJ, Juridictions

Tableau 03.07: Répartition des Commis d'office par TI

Unité : Nombre

Juridictions	2013	2014
Abalak	6	3
Aguié
Illéla	4	4
Bilma	7	7
Boboye	8	8
Bouza	6	4
Dakoro	5	5
Doutchi	6	6
Filingué	3	3
Gaya
Gouré	8	1
Guidan Roundji	12	10
Keita	2	3
Kollo	3	3
Loga	7	6
Madaoua
Madarounfa	3	3
Magaria
Mainé Soroa	4	3
Matameye	6	6
Mayahi	5	4
Mirriah	2	2
N'Guigmi
Ouallam	7	7
Say	6	2
Tanout
Tchintabaraden	5	5
Tchirozérine	7	7
Téra	7	6
Tessaoua	8	4
Total	137	112

Source : DGAJ/S, Juridiction/MJ

Tableau 03.08: Experts inscrits à la liste nationale

	Unité : nombre				
	2010	2011	2012	2013	2014
Ensemble inscrits	36	36	38	43	51
Nouveaux inscrits					
Demandes enregistrées	8	7	2	15	8
Demandes agréées	7	-	5	5	8
Demandes rejetées	1	-	-	1	-

Source : DGAJ/S/MJ

Tableau 03.09: Situation des jurés par assises et par Sexes

Juridictions	2012		2013		2014	
	M	F	M	F	M	F
Niamey (CA)	M	F	M	F	M	F
Niamey	24	16	24	16
Tahoua	31	9	31	9	31	9
Tillabéry	37	2	38	2	38	2
Dosso	29	11	29	11	29	11
Konni	38	2	38	2
Total	97	22	160	40	160	40
Zinder (CA)	M	F	M	F	M	F
Maradi	34	4	34	4	35	5
Arlit	33	7	33	7	35	5
Diffa
Zinder
Agadez	39	1	39	1	39	1
Total	106	12	106	12	109	11

Source : DGAJ/S/MJ

Tableau 03.10: Situation des demandes de naturalisation

Naturalisation	Unité : nombre				
	2010	2011	2012	2013	2014
Demandes enregistrées	72	66	109	91	181
Demandes traitées	72	66	109	46	117
Demandes transmises à la Présidence	72	66	109	46	117
<i>Avis favorables</i>	22	34	51	46	117
<i>Avis défavorables</i>	47	32	58	-	-
<i>Avis réservés*</i>	3	-	-	-	-
Demandes agréées par la Présidence	33	-	-	-	-
Demandes rejetées par la Présidence	39

* C'est un avis laissé à l'appréciation de l'autorité chargée de donner suite.

Source : DGAJ/S/MJ

Tableau 03.11: Situation des demandes d'option de nationalité

Nationalité	Unité : nombre				
	2010	2011	2012	2013	2014
Demandes enregistrées	26	2	4	14	32
Demandes traitées	26	2	...	14	24
Demandes agréées	15	1	...	12	18
Demandes rejetées	11	1	...	2	6

Source : DGAJ/S/MJ

Tableau 03.12: Situation des plaintes

Requêtes	Unité : nombre						
	Affaires civiles	Affaires coutumières	Affaires commerciales	Affaires sociales	Affaires pénales	Total	
2010	Enregistrées	32	15	-	4	2	53
	Examinées	24	11	-	4	2	41
	En attente	8	4	-	-	-	12
2011	Enregistrées	27	27
	Examinées	-	-
	En attente	27	27
2012	Enregistrées	22	20	-	4	9	55
	Examinées	3	17	-	-	6	26
	En attente	19	3	-	4	3	29
2013	Enregistrées	15	-	2	3	23	43
	Examinées
	En attente
2014	Enregistrées	67	41	-	...	18	126
	Examinées	57	...	-	...	16	73
	En attente	10	...	-	...	2	12

Source : DGAJ/S/MJ

Tableau 03.13: Comptes rendus d'audiences enregistrés

	Unité : nombre				
	2010	2011	2012	2013	2014
Audiences correctionnelles	398	144	258	449	742
Audiences criminelles	39	54	14	20	12
Total	437	198	272	469	754

Source : DGAJ/S/MJ

Tableau 03.14: Requêtes de nature pénale

Unité : nombre

	Requêtes	Libérations conditionnelles	Demandes de grâce
2010	Enregistrées	8	9
	Acceptées	2	-
	Rejetées	6	9
2011	Enregistrées	-	2
	Acceptées	-	2
	Rejetées	-	-
2012	Enregistrées	5	11
	Acceptées	3	2
	Rejetées	2	9
2013	Enregistrées	18	4
	Acceptées	...	-
	Rejetées	...	-
2014	Enregistrées	15	-
	Acceptées	3	-
	Rejetées	12	-

Source : DGAJ/S/MJ

Tableau 03.15: Demandes d'entraides judiciaires

Unité : nombre

Demandes	2012		2013		2014	
	Emises	Exécutées	Emises	Exécutées	Emises	Exécutées
Demandes envoyées	5	5	-	-	7	7
Demandes reçues	5	5	5	-	6	6

Source: DL/MJ, DGAJ/S/MJ

Tableau 03.16: Etudes législatives

Unité : nombre

	Nature des textes	Textes avec avis favorable	Textes modifiés	Total
2010	Traités et accords internationaux	17	-	17
	Textes législatifs et réglementaires	13	3	16
2011	Traités et accords internationaux	12	-	12
	Textes législatifs et réglementaires	34	19	53
2012	Traités et accords internationaux
	Textes législatifs et réglementaires
2013	Traités et accords internationaux	2	-	2
	Textes législatifs et réglementaires	...	9	9
2014	Traités et accords internationaux	1	1	2
	Textes législatifs et réglementaires	...	4	4

Source : DL/MJ

Tableau 03.17: Demandes d'extradition émises / reçues

Unité : nombre

Années	Demandes Agréés			Demandes Rejetées		
	Emises	Reçues	Nombre de personnes concernées	Emises	Reçues	Nombre de personnes concernées
2010	-	1	-	-	-	1
2011	-	-	-	-	-	-
2012	1	-	1	-	-	-
2013			
2014	-	2	2	1	-	1

Source: DL/MJ, DGAJ/S/MJ

Tableau 03.18: Commissions Rogatoires et Notification d'actes judiciaires et extrajudiciaires envoyées / reçues

Unité : nombre

		Commissions rogatoires	Notifications
2010	Envoyées	2	-
	Reçues	1	30
2011	Envoyées	1	27
	Reçues	1	27
2012	Envoyées
	Reçues
2013	Envoyées	7	...
	Reçues	4	...
2014	Envoyées	7	27
	Reçues	3	29

Source : DL/MJ

Tableau 03.19: Situations des textes relatifs aux droits de l'homme et rapports initiaux et périodiques

Unité : nombre

	Texte /Rapports	Lois /Ordonnances	Décrets	Arrêtés	Rapports ^(*)
2010	Elaborés	1	-	-	1
	Adoptés	1	-	4	-
2011	Elaborés	1	-	-	3
	Adoptés	1	-	-	-
2012	Elaborés	4	2	2	-
	Adoptés	4	2	2	-
2013	Elaborés	4	1
	Adoptés	3	...
2014	Elaborés	1	2	3	3
	Adoptés	1	1	3	1

(*) Il s'agit de l'Examen Périodique Universel (EPU) de tous les rapports relatifs aux organes de traités

Source : DGDH/PJJ/AS/MJ

Tableau 03.20: Evolution des organisations/Associations nationales œuvrant dans le domaine des droits de l'homme

Années	Unité : nombre	
	ONG/Associations	
2010	114	
2011	165	
2012	187	
2013	285	
2014	307	

Source : DGDH/PJJ/AS/MJ

Tableau 03.21: Effectif des auditeurs de Justice formés

Années	Coût (FCFA)	Effectifs				Total	Unité : nombre
		Masculin		Féminin			
		Nombre	%	Nombre	%		
2011	81 142 555	23	88,46	3	11,54	26	
2012	73 170 000	22	91,67	2	8,33	24	
2013	93 563 206	24	92,31	2	7,69	26	
2014	93 872 348	15	71,43	6	28,57	21	

Source : DEP/MJ

Tableau 03.22: Situation des infrastructures construites / réhabilitées

Infrastructures		Unité : nombre			
		2011	2012	2013	2014
Juridictions construites	TI	-	-	3	-
	TGI	-	5	1	-
	Cours d'Appel	-	-	-	-
	Hautes Juridictions	-	-	2	-
Juridictions réhabilitées	TI	-	-	19	8
	TGI	-	-	-	6
	Cours d'Appel	-	1	1	-
	Hautes Juridictions	-	-	-	2
Etablissements pénitentiaires construits		-	-	7	-
Etablissements pénitentiaires réhabilités ou équipés		18	24	32	12
Centres pour mineurs construits		-	-	-	-
Quartiers de mineurs		-	-	-	12
Quartiers de femmes		-	-	-	-
Locaux pour garde à vue		-	-	-	11
Ateliers de réinsertion professionnelle		-	-	5	-

Source : DEP/MJ

Tableau 03.23: Indicateurs de suivi du PDES 2012-2015

Indicateurs	2010	2011	2012	2013	2014
Nombre de magistrats	314	328	337	362	382
Nombre de greffiers	212	199	199	350	350
Nombre de notaires	32	35	35	42	42
Nombre d'huissiers de justice	84	99	99	78	80
Nombre d'avocats	112	111	119	116	117
Nombre de requêtes enregistrées par la cour constitutionnelle	53	67	40	43	41
Nombre d'arrêts rendus par la cour constitutionnelle	4	38	24	12	16
Nombre d'avis émis par la cour constitutionnelle	1	15	16	31	25
Nombre moyen d'affaires traitées par conseiller de la cour constitutionnel	7,6	9,6	5,7	6,1	5,9
Nombre d'affaires jugées	8 168	4 478	7 248	7 248	9 278
Nombre d'affaires instruites par juge d'instruction	61	41	41	59	41
Nombre d'affaires nouvelles entrées aux parquets	12 389	9 777	9 777	13 146	13 146
Nombre de référés jugés	399	335	354	82	412
Taux de poursuites pénale (%)	83,48	83,14	83,02	75,93	99,9
Durée d'écoulement des stocks en matière d'instruction (en année)	0,95	0,77	0,61	1	1,3
Ratio habitants par magistrat	48 420	47 960	58 828	49 191	48 056
Ratio greffier par magistrat	0,68	0,61	0,59	0,97	0,92
Taux d'occupation des maisons d'arrêts (%)	60,37	78,81	90,42	86,2	82,51
Nombre de prévenus des maisons d'arrêt	2 666	4 610	5 168	4 744	4 327
Nombre de condamnées des maisons d'arrêt	2 671	3 035	3 603	3 617	3 676
Nombre de quartiers femmes créés dans les prisons	34	34	34	34	34
Nombre de quartiers de mineurs créés dans les prison	12	12	12	17	17
Nombre de juridictions disposant de micro-ordinateurs	45	45	45	45	45
Nombre d'enquêtes administratives	6	5	5	...	5
Nombre de missions de contrôles des juridictions	1	3	5	...	2
Nombre de rapports des traités élaborés	1	3	-	1	3
Nombre de dossiers traités par la ligne verte	-	227	205	228	106

Source : DS/MJ

IV. ACTIVITES DES JURIDICTIONS

LISTE DES TABLEAUX DES COURS

Tableau 04.01: Requêtes enregistrées et arrêts rendus par la Cour Constitutionnelle.....	37
Tableau 04.02: Situation des affaires entrées et examinées par la Cour des Comptes	37
Tableau 04.03: Évolution des affaires entrées et arrêts rendus par le Conseil d'Etat.....	37
Tableau 04.04: Situation des affaires entrées et jugées par la Cour d'Appel de Niamey	38
Tableau 04.05: Situation des affaires entrées et jugées par la Cour d'Appel de Zinder	38

CONCEPTS ET DEFINITIONS²

Affaires civiles et commerciales : Il s'agit des différends opposant les particuliers entre eux qu'il s'agisse des non commerçants (affaires civiles) ou des commerçants entre eux ou avec d'autres (affaires commerciales).

Affaires conciliées : Affaires dont la solution a été trouvée sans atteindre la phase contentieuse.

Affaires coutumières : Affaires non régies par le code civil et relevant de la coutume des parties.

Affaires coutumières en appel : Affaires civiles non régies par le code civil et relevant de la coutume des parties ayant fait l'objet d'appel.

Affaires entrées : Il s'agit des affaires/dossiers nouvellement enregistrés au cours de l'année.

Affaires existantes au 1^{er} octobre : Il s'agit du stock d'affaires au début de l'année judiciaire c'est-à-dire le 1^{er} octobre.

Affaires instruites dans l'année : Ensemble des dossiers traités par les juges d'instruction au cours de l'année judiciaire.

Affaires jugées au fond : Affaires dont le juge a tranché définitivement le litige à lui soumis par les parties.

Affaires jugées : Il s'agit des affaires passées en audience et qui ont fait l'objet d'une décision judiciaire.

Affaires poursuivies : Il s'agit des affaires pénales pour lesquelles l'action publique est mise en mouvement.

Affaires radiées : Il s'agit des affaires ayant été retirées du rôle à la demande des parties ou de suite de leur inactivité.

Affaires restantes au 30 septembre : Affaires n'ayant fait l'objet d'aucune décision ou non définitivement réglées à la fin de l'année.

²Les données de cette partie sont présentées en année judiciaire.

Affaires sociales : il s'agit des litiges individuels de travail (litige opposant employés à employeurs).

Année judiciaire : C'est la période qui s'étend du 1^{er} Octobre de l'année n-1 au 30 septembre de l'année n.

Arrêts rendus dans l'année : Il s'agit du nombre des décisions rendues par les Cours dans l'année.

Avis : Il s'agit d'une opinion émise par la Cour Constitutionnelle et le Conseil d'Etat dans les conditions déterminées par la loi à la demande des pouvoirs publics sur toute question juridique.

Citation directe : C'est le mode de saisine du tribunal de police ou du tribunal correctionnel ouvert au ministère public ou à la partie civile qui a pour effet de mettre en mouvement d'action publique et de saisir directement la juridiction de jugement.

Classement sans suite : C'est la décision prise par le ministère public en vertu du principe de l'opportunité des poursuites, écartant momentanément la mise en mouvement de l'action publique.

Condamnés : Toute personne dont le tribunal a conclu à l'existence de charges suffisantes contre lui et a prononcé une peine d'emprisonnement ou d'amende à son encontre.

Conseils de famille : Assemblée de parents et de personnes qualifiées chargée, sous la présidence du juge des tutelles, d'autoriser certains actes accomplis au nom d'un mineur ou d'un majeur en tutelle, et de contrôler la gestion du tuteur.

Procédure de flagrant délit : C'est le mode de poursuite par lequel le représentant du Ministère Public fait comparaître directement le prévenu devant la juridiction de jugement après l'avoir interrogé et éventuellement placé sous mandat de dépôt. Il n'est utilisé qu'en cas de délit et en aucun cas en matière de crime ou lorsqu'un mineur est impliqué.

Jugements déclaratifs : Il s'agit de jugements civils rendus sur requête constatant un fait d'état civil tel que la naissance, le mariage ou le décès rendus par les juridictions dans un bref délai consécutif à l'événement à déclarer.

Jugements supplétifs : Il s'agit de jugements civils rendus sur requête constatant un fait d'état civil tel que la naissance, le mariage ou le décès rendus par les juridictions dont la déclaration n'a pas été faite dans les délais prévus par la loi.

Majeur : Tout être humain âgé de 18 ans et plus.

Mineur : Personne physique qui n'a pas encore atteint l'âge de la majorité (18 ans) et qui, de ce fait, est privée de la possibilité d'exercer elle-même ses droits et est placée sous un régime de protection.

Ordonnance de règlement : ordonnance par laquelle, sitôt l'instruction terminée, le juge d'instruction statue sur le sort du dossier et prononce soit le renvoi de l'affaire devant la juridiction de jugement soit le non-lieu.

Parquet : l'ensemble des Magistrats composant le ministère public dans chaque juridiction, placés sous l'autorité d'un procureur de la République ou d'un procureur général.

Prévenus : personne contre laquelle est exercée l'action publique devant les juridictions de jugement en matière correctionnelle et contraventionnelle.

Référés : procédure accélérée, fondée sur l'urgence, grâce à laquelle une partie peut, dans certains cas, obtenir d'un magistrat unique une décision provisoire, qui ne se heurte à aucune contestation sérieuse ou que justifie l'existence d'un différend ou une mesure conservatoire.

Relaxés : Prévenus contre lequel une juridiction répressive autre que la cour d'assises a estimé qu'il n'existe aucune charge ou que les charges sont insuffisantes pour entraîner sa condamnation à une peine d'emprisonnement ou d'amende.

Relaxe : décision d'une juridiction répressive autre que la cour d'assises, déclarant non coupable le prévenu traduit devant elle.

Réquisitoire introductif : Il s'agit de la pièce de la procédure écrite par laquelle le Ministère Public saisi le juge d'instruction écartant par-là la citation directe ou la procédure de flagrant délit.

Suite donnée : C'est les différents modes de poursuites pénales utilisés par le Ministère Public.

Taux de poursuite pénale ou taux de réponse pénale : C'est la proportion des affaires pénales poursuivies par rapport au nombre total des affaires enregistrées au parquet.

Tableau 04.01: Requêtes enregistrées et arrêts rendus par la Cour Constitutionnelle

	Unité : nombre				
	2010	2011	2012	2013	2014
Requêtes enregistrées	53	67	40	43	41
Arrêts rendus	4	38	24	14	21
<i>En matière électorale</i>	2	19	3	2	-
<i>En matière constitutionnelle</i>	2	19	21	12	21
Avis émis	1	15	16	31	25

Source : Cour Constitutionnelle (www.cour-constitutionnelle-niger.org)

Tableau 04.02: Situation des affaires entrées et examinées par la Cour des Comptes

	Unité : nombre				
	2009-2010*	2010-2011	2011-2012	2012-2013	2013-2014
Affaires entrées	61	45	88	114	130
<i>En matière juridictionnelle</i>	59	26	68	72	60
<i>En matière de contrôle</i>	2	19	20	42	70
Affaires examinées	-	15	5	35	93
<i>En matière juridictionnelle</i>	-	6	1	12	8
<i>En matière de contrôle</i>	-	9	4	23	85

(*) = les affaires des années judiciaires antérieures à 2009-2010 étaient traitées par l'ancienne chambre des comptes au niveau de la Cour d'Etat infra.

r = les données produites par la Cour des comptes ont été fournies en année civile.

Source : Cour des Comptes

Tableau 04.03: Évolution des affaires entrées et arrêts rendus par le Conseil d'Etat

	Unité : nombre				
	2009-2010	2010-2011	2011-2012	2012-2013	2013-2014
Affaires entrées	314	233	81	78	103
Arrêts rendus dans l'année	240	490	432	75	74

NB : * = le volume d'affaire est augmenté par le contentieux électoral

Source : Conseil d'Etat

Tableau 04.04: Situation des affaires entrées et jugées par la Cour d'Appel de Niamey

Unité : nombre

	2009-2010	2010-2011	2011-2012	2012-2013	2013-2014
Affaires entrées	1 350	793	450	1 136	1 802
<i>En matière administrative, civile, commerciale et sociale</i>	739	538	188	632	1 057
<i>En matière pénale</i>	611	255	262	220	278
<i>Référés</i>	284	467
Affaires jugées	956	405	444	763	565
<i>En matière administrative, civile, commerciale et sociale</i>	220	188	154	247	258
<i>Référés</i>	142	109	92	372	146
<i>En matière pénale</i>	594	277	198	144	161

Source : Cour d'Appel de Niamey

Tableau 04.05: Situation des affaires entrées et jugées par la Cour d'Appel de Zinder

Unité : nombre

	2009-2010	2010-2011	2011-2012	2012-2013	2013-2014
Affaires entrées	392	582	434	651	657
<i>En matière administrative, civile, commerciale et Sociale</i>	121	113	170	203	141
<i>Référés</i>	7	14	17	38	26
<i>En matière pénale</i>	264	455	247	410	490
Affaires jugées	262	343 ^r	300	515	636
<i>En matière administrative, civile, commerciale et Sociale</i>	76	74	127	80	133
<i>Référés</i>	7	14	17	27	28
<i>En matière pénale</i>	179	255	156	408	475

Source : Cour d'Appel de Zinder

LISTE DES TABLEAUX DES TGI

Tableau 04.06: Répartition des affaires nouvelles enregistrées aux parquets par nature d'infractions	41
Tableau 04.07: Répartition des affaires poursuivies par nature d'infractions	42
Tableau 04.08: Taux de poursuite pénale par nature d'infractions.....	43
Tableau 04.09: Répartition des affaires nouvelles enregistrées aux parquets des TGI selon les suites données	44
Tableau 04.10: Répartition des affaires nouvelles enregistrées aux parquets par Tribunal de Grande Instance	44
Tableau 04.11: Répartition des affaires poursuivies par Tribunal de Grande Instance.....	45
Tableau 04.12: Taux de poursuite pénale par Tribunal de Grande Instance.....	45
Tableau 04.13: Répartition des personnes déférées par nature d'infractions, par sexe et par année judiciaire	46
Tableau 04.14: Répartition des personnes déférées au parquet, par Tribunal de Grande Instance et par sexe	48
Tableau 04.15: Répartition des affaires jugées selon la nature d'infraction.....	49
Tableau 04.16: Répartition des affaires jugées par Tribunal de Grande Instance	50
Tableau 04.17: Effectifs des prévenus, relaxés et condamnés par âge et sexe.....	50
Tableau 04.18: Répartition du nombre de prévenus par Tribunal de Grande Instance	50
Tableau 04.19: Répartition du nombre de relaxés par Tribunal de Grande Instance.....	51
Tableau 04.20: Répartition du nombre de condamnés par Tribunal de Grande Instance	51
Tableau 04.21: Répartition des prévenus par nature d'infraction	52
Tableau 04.22: Répartition des relaxés par nature d'infraction.....	53
Tableau 04.23: Répartition des condamnés par nature d'infraction	54
Tableau 04.24: Affaires administratives, civiles, commerciales, sociales et coutumières en appel des Tribunaux de Grande Instance	55
Tableau 04.25: Répartition des affaires administratives civiles, commerciales, sociales et coutumières en appel existantes au 1er octobre par Tribunal de Grande Instance.....	56
Tableau 04.26: Répartition des affaires administratives, civiles, commerciales, sociales et coutumières en appel nouvellement enregistrées par Tribunal de Grande Instances	56
Tableau 04.27: Répartition des affaires administratives, civiles, commerciales, sociales et coutumières en appel conciliées par Tribunal de Grande Instance.....	57
Tableau 04.28: Répartition des affaires administratives, civiles, commerciales, sociales et coutumières en appel radiées par Tribunal de Grande Instance	57
Tableau 04.29: Répartition des affaires administratives, civiles, commerciales, sociales et coutumières en appel jugées au fond par Tribunal de Grande Instance	58
Tableau 04.30: Répartition des affaires administratives, civiles, commerciales, sociales et coutumières en appel restantes au 30 septembre par Tribunal de Grande Instance	58
Tableau 04.31: Affaires civiles, commerciales et coutumières des Tribunaux de Grande Instance...	59
Tableau 04.32: Répartition des affaires civiles, commerciales et coutumières existantes au 1er octobre par Tribunal de Grande Instance	60
Tableau 04.33: Répartition des affaires civiles, commerciales et coutumières nouvellement enregistrées par Tribunal de Grande Instance	60
Tableau 04.34: Répartition des affaires civiles, commerciales et coutumières conciliées par Tribunal de Grande Instance	61

Tableau 04.35: Répartition des affaires civiles, commerciales et coutumières radiées par Tribunal de Grande Instance.....	61
Tableau 04.36: Répartition des affaires civiles, commerciales et coutumières jugées au fond par Tribunal de Grande Instance	62
Tableau 04.37: Affaires civiles, commerciales et coutumières restantes au 30 septembre par Tribunal de Grande Instance	62
Tableau 04.38: Situation des affaires instruites, Ordonnances rendues et commissions rogatoires des Tribunaux de Grande Instance	63
Tableau 04.39: Répartition des affaires existantes à instruire au 1er octobre par Tribunal de Grande Instance	64
Tableau 04.40: Répartition des affaires entrées en matière d’instruction par Tribunal de Grande Instance	64
Tableau 04.41: Répartition des affaires définitivement réglées en matière d’instruction par Tribunal de Grande Instance.....	65
Tableau 04.42: Répartition des affaires restantes à instruire au 30 septembre par Tribunal de Grande Instance	65
Tableau 04.43: Répartition des commissions rogatoires reçues en matière d’instruction par Tribunal de Grande Instance.....	66
Tableau 04.44: Répartition des commissions rogatoires exécutées en matière d’instruction par Tribunal de Grande Instance	66
Tableau 04.45: Répartition des commissions rogatoires envoyées en matière d’instruction par Tribunal de Grande Instance	67
Tableau 04.46: Répartition des affaires définitivement instruites selon la durée de l’instruction	67
Tableau 04.47: Situation des activités non contentieuses des Tribunaux de Grande Instance	67

Tableau 04.06: Répartition des affaires nouvelles enregistrées aux parquets par nature d'infractions

		Unité : nombre				
Infractions		2009- 2010	2010- 2011*	2011- 2012	2012- 2013	2013- 2014
Abus de confiance		415	179	517	505	613
Abus des biens sociaux		-	-	3	5	-
Acte impudique sur mineur de même sexe		-	-	4	2	4
Adultère		-	-	7	9	13
Assassinat		8	8	8	14	9
Association des malfaiteurs		-	14	29	79	72
Attentat à la pudeur		41	22	48	75	60
Avortement		-	-	7	13	13
Blanchiment d'argent		2	-	2	2	-
Blessure involontaire		550	198	598	638	633
Corruption		-	-	5	4	-
Coups et blessures volontaires	Correctionnel	629	251	532	754	661
	Mortel	20	20	14	22	23
Défaut d'assurance		73	90	97	142	142
Dénonciation calomnieuse		-	-	3	1	9
Détention illégale d'armes à feu		6	6	34	32	17
Détournement deniers publics		10	3	8	17	8
Détournement de mineur		-	34	79	129	152
Esclavage		-	-	-	2	-
Escroquerie		274	68	249	354	358
Évasion-négligence		9	11	11	29	12
Fausse monnaie		26	6	22	32	25
Faux en écriture		48	11	35	103	95
Homicide involontaire		259	142	315	321	313
Incendie volontaire	Correctionnel	14	5	11	20	7
	Criminel	-	-	3	-	-
Infanticide		19	5	14	15	7
Menaces		-	-	3	82	94
Meurtre		16	3	18	18	15
Mutilation génitale féminine		-	-	-	-	-
Outrage		-	-	3	9	39
Proxénétisme		-	2	4	12	4
Rébellion		19	7	35	17	11
Recel		-	30	92	110	82
Sûreté de l'État		1	-	-	-	-
Stupéfiants	Détention et consommation	124	14	318	499	471
	Offre ou cession	-	75	10	49	23
	Importation et vente	34	12	3	3	9
Viol		77	33	66	90	90
Violence ou voie de fait		-	-	12	199	160
Vol	Bétail 1	211	88	153	206	230
	Autres 2	1 507	682	1 768	2 132	2 153
	Criminel	34	9	11	32	34
Autres		1 448	3 002	660	1 013	1 005
Total		5 874	5 030	5 811	7 790	7 666

Source : DS/MJ, Juridictions

Tableau 04.07: Répartition des affaires poursuivies par nature d'infractions

Infractions		Unité : nombre				
		2009- 2010	2010- 2011	2011- 2012	2012- 2013	2013- 2014
Abus de confiance		340	132	372	356	455
Abus des biens sociaux		-	-	3	5	-
Acte impudique sur mineur de même sexe		-	-	2	2	3
Adultère	-	-	-	6	7	9
Assassinat		8	6	7	14	9
Association des malfaiteurs		-	13	29	44	59
Attentat à la pudeur		34	19	41	65	55
Avortement		-	-	6	12	12
Blanchiment d'argent		2	-	2	2	2
Blessure involontaire		486	164	452	590	602
Corruption		-	-	5	4	-
Coups et blessures volontaires	Correctionnel	517	176	423	590	529
	Mortel	20	17	14	22	23
Défaut d'assurance		68	82	77	137	142
Dénonciation calomnieuse		-	-	3	-	2
Détention illégale d'armes		6	5	27	30	16
Détournement de deniers publics		10	3	6	17	8
Détournement de mineur		-	33	65	104	130
Esclavage		-	-	-	1	-
Escroquerie		201	55	158	247	236
Évasion		9	9	10	29	26
Fausse monnaie		22	6	21	31	23
Faux en écriture		40	10	29	83	76
Homicide involontaire		224	97	212	308	281
Incendie volontaire	Correctionnel	12	2	3	13	8
	Criminel	-	-	1	-	-
Infanticide		18	4	14	15	9
Menaces		-	-	2	45	43
Meurtre		15	3	18	18	17
Mutilation génitale féminine		-	-	-	-	-
Outrage		-	-	36	5	21
Proxénétisme		-	2	2	7	4
Rébellion		17	6	34	12	6
Recel		-	25	69	96	65
Sûreté de l'État		-	-	-	-	-
Stupéfiants	Détention et consommation	115	59	271	456	445
	Offre ou cession	-	13	10	47	23
	Importation et vente	31	12	3	3	9
Viol		72	22	51	83	84
Violence ou voie de fait		-	-	11	153	128
Vol	Bétail 1	180	80	141	190	207
	Autres 2	1 296	497	1 342	1 688	1 711
	Criminel	34	3	11	32	34
Autres		909	2 473	659	568	504
Total		4 686	4 028	4 615	6 131	6 016

Source : DS/MJ, Juridictions

Tableau 04.08: Taux de poursuite pénale par nature d'infractions

Unité : Pourcentage

Infractions	2009-2010	2010-2011	2011-2012	2012-2013	2013-2014
Abus de confiance	81,93	81,48	71,95	70,50	74,23
Abus des biens sociaux	-	-	100	100	-
Acte impudique sur mineur de même sexe	-	-	50	100	75
Adultère	-	-	77,78	69,23	69,23
Assassinat	100	100	100	100	100
Association des malfaiteurs	-	92,86	100	55,70	81,94
Attentat à la pudeur	82,93	86,36	85,42	86,67	91,67
Avortement	-	-	92,31	92,31	92,30
Blanchiment d'argent	100	-	100	100	-
Blessure involontaire	88,36	82,83	75,59	92,48	95,10
Corruption	-	-	100	-	-
Coups et blessures volontaires	82,19	83,81	78,25	80,03	76,44
		Correctionnel			
		Mortel			
Défaut d'assurance	93,15	91,11	79,38	96,48	100
Dénonciation calomnieuse	-	-	100	-	22,22
Détention illégale d'armes	100	83,33	79,41	93,75	94,12
Détournement de deniers publics	100	100	75	100	100
Détournement de mineur	-	97,06	82,28	80,62	85,53
Esclavage	-	-	50	-	-
Escroquerie	73,36	80,88	63,45	69,77	65,92
Évasion	100	81,82	100	216,67	100
Fausse monnaie	84,62	100	95,45	96,88	92
Faux en écriture	83,33	90,91	82,86	80,58	80
Homicide involontaire	86,49	89,81	67,30	95,95	89,78
Incendie volontaire	85,71	40	65	114,29	66,66
		Correctionnel			
		Criminel			
Infanticide	94,74	100	100	128,57	100
Menaces	-	-	54,88	45,74	45,74
Meurtre	93,75	100	100	113,33	100
Mutilation génitale féminine	-	-	-	-	-
Outrage	-	-	55,56	53,85	53,84
Proxénétisme	-	100	50	58,33	100
Rébellion	89,47	85,71	70,59	54,55	54,54
Recel	-	83,33	87,27	79,27	79,26
Sûreté de l'État	-	-	-	-	-
Stupéfiants	92,74	96,72	91,38	94,48	94,47
		Détention et consommation			
		Offre ou cession			
		Importation et vente			
Viol	93,51	91,67	92,22	93,33	93,33
Violence ou voie de fait	-	-	91,67	76,88	80,00
Vol	85,31	93,02	92,23	90	90
		Bétail 1			
		Autres 2			
		Criminel			
Autres	62,78	76,59	56,07	50,15	55,04
Total	79,78	80,08	78,70	78,48	78,64

Source : DS/MJ

Tableau 04.09: Répartition des affaires nouvelles enregistrées aux parquets des TGI selon les suites données

Suites données	Unité : nombre				
	2009-2010	2010-2011*	2011-2012	2012-2013	2013-2014
Flagrant délit	2 262	2 077	2 555	3 330	3 457
Classement sans suite	1 395	1 117	1 052	1 645	1 640
Réquisitoire introductif	1 029	834	1 008	1 415	1 400
Citation directe	1 116	979	1 155	1 386	1 159
Autres (dont Saisine de la Cour de Cassation)	72	23	41	14	10
Total	5 874	5 030	5 811	7 790	7 666

NB : * Manque de données de trois TGI (Agadez, Dosso, Tillabéry)

Source : DS/MJ, Juridictions

Tableau 04.10: Répartition des affaires nouvelles enregistrées aux parquets par Tribunal de Grande Instance

Juridictions	Unité : nombre				
	2009-2010	2010-2011	2011-2012	2012-2013	2013-2014
Agadez	295	...	500	597	635
Arlit	263	279	276	277	254
Diffa	399	348	508	508	569
Dosso	394	310	375
Konni	258	277	409	389	512
Maradi	341	614	648	940	595
Niamey	2 773	2 704	3 088	3 398	3 325
Tahoua	216	269	300	351	327
Tillabéry	311	...	82	249	266
Zinder	624	539	...	771	808
Total	5 874	5 030	5 811	7 790	7 666

Source : DS/MJ, Juridictions

Tableau 04.11: Répartition des affaires poursuivies par Tribunal de Grande Instance

Unité : nombre

Juridictions	2009-2010	2010-2011	2011-2012	2012-2013	2013-2014
Agadez	278	...	471	561	549
Arlit	226	261	251	244	236
Diffa	325	301	431	431	520
Dosso	334	298	260
Konni	215	243	337	299	465
Maradi	290	432	478	659	505
Niamey	2 119	2 053	2 309	2 418	2 274
Tahoua	181	269	277	290	273
Tillabéry	237	...	61	232	208
Zinder	481	469	...	699	726
Total	4 686	4 028	4 615	6 131	6 016

Source : DS/MJ, Juridictions

Tableau 04.12: Taux de poursuite pénale par Tribunal de Grande Instance

Unité : pourcentage

Juridictions	2009-2010	2010-2011	2011-2012	2012-2013	2013-2014
Agadez	94,24	...	94,20	93,97	86,46
Arlit	85,93	93,55	90,94	88,09	92,91
Diffa	81,45	86,49	84,84	84,84	91,39
Dosso	84,77	96,13	69,33
Konni	83,33	87,73	82,40	76,86	90,82
Maradi	85,04	70,36	73,77	70,11	84,87
Niamey	76,42	75,92	74,77	71,16	68,39
Tahoua	83,80	100,00	92,33	82,62	83,49
Tillabéry	76,21	...	74,39	93,17	78,20
Zinder	77,08	87,01	...	90,66	89,85
Total	79,78	80,08	79,42	78,70	78,48

Source : DS/MJ, Juridictions

Infractions (suite)		2009-2010			2010-2011			2011-2012			2012-2013			2013-2014		
		M	F	Total	M	F	Total	M	F	Total	M	F	Total	M	F	Total
Infanticide		-	19	19	-	3	3	-	16	16	3	12	15	2	6	8
Menaces								3	-	3	86	7	93	96	5	101
Meurtre		19	1	20	3	-	3	19	-	19	14	1	15	17	1	18
Outrage								3	-	3	11	-	11	51	2	53
Proxénétisme		-	-	-	1	-	1	5	4	9	12	7	19	4	-	4
Rébellion		27	2	29	6	-	6	29	-	29	23	-	23	14	1	15
Recel		-	-	-	40	1	41	110	2	112	135	7	142	100	5	105
Stupéfiants	Détention et consommation	144	-	144	72	-	72	324	-	324	682	6	688	528	5	533
	Offre ou cession	-	-	-	20	-	20	10	-	10	55	-	55	26	-	26
	Importation et vente	39	-	39	11	-	11	3	-	3	3	1	4	9	-	9
Viol		85	-	85	29	-	29	74	-	74	109	-	109	116	1	117
Violence ou voie de fait								8	4	12	188	43	231	149	27	176
Vol	Bétail 1	235	5	240	222	-	222	184	-	184	268	-	268	297	3	300
	Autres 2	1 821	41	1 862	557	4	561	1 728	43	1 771	2 534	78	2 612	2 678	46	2 724
	Criminel	63	2	65	9	-	9	24	3	27	90	1	91	81	-	81
Autres		1 675	176	1 851	172	46	218	391	29	420	1 205	74	1 279	1 086	208	1 294
Total		6 616	554	7 170	2 432	152	2 584	6 208	335	6 543	9 506	678	10 184	8 970	575	9 545

Source : DS/MJ, Juridictions

Tableau 04.14: Répartition des personnes déférées au parquet, par Tribunal de Grande Instance et par sexe

Unité : nombre

Juridictions	2009-2010			2010-2011			2011-2012			2012-2013			2013-2014		
	H	F	T	H	F	T	H	F	T	H	F	T	H	F	T
Agadez	342	18	360	613	27	640	939	27	966	808	70	878
Arlit	293	29	322	333	23	356	297	59	356	304	56	360
Diffa	437	31	468	404	9	413	645	29	674	645	19	664	619	10	629
Dosso	445	14	459	310	40	350	378	12	390
Konni	299	23	322	373	22	395	524	26	550	550	46	596	543	74	617
Maradi	370	52	422	648	41	689	579	45	624	1042	162	1204	643	7	650
Niamey	3 192	304	3 496	3 099	161	3 260	4 192	189	4 381	4 017	238	4 255
Tahoua	257	18	275	350	9	359	333	22	355	432	38	470	430	35	465
Tillabéry	386	20	406	82	2	84	235	11	246	330	5	335
Zinder	595	45	640	657	71	728	864	87	951	898	68	966
Total	6 616	554	7 170	2 432	152	2 584	6 208	335	6 543	9 506	678	10 184	8 970	575	9 545

Source : DS/MJ, Juridictions

Tableau 04.15: Répartition des affaires jugées selon la nature d'infraction

Nature d'infractions	Unité : nombre				
	2009-2010	2010-2011	2011-2012	2012-2013	2013-2014
Abus de confiance	313	13	264	343	322
Actes impudiques sur mineur de même sexe	-	-	2	6	2
Adultère	-	-	2	2	1
Association de malfaiteurs	8	-	9	42	8
Attentat à la pudeur	34	4	19	56	38
Avortement	6	-	3	-	-
Blessures involontaires	180	20	327	351	554
Corruption	-	-	-	4	2
Coups et blessures volontaires	432	29	344	485	544
Défaut d'assurance	53	-	35	64	51
Dénonciation calomnieuse	-	-	2	11	4
Détention illégale d'armes	27	2	12	18	10
Détournement de mineur	79	7	72	105	95
Détournement de denier public	2	-	1	-	-
Escroquerie	200	3	153	278	354
Evasion-négligence	16	1	7	15	17
Fausse monnaie	20	-	10	20	34
Faux en écriture	39	2	36	147	104
Homicide involontaire	95	11	109	122	318
Incendie volontaire des lieux non habités	-	-	5	3	2
Ivresse publique	-	-	2	9	8
Menaces	-	-	6	43	19
Outrage	-	-	2	13	20
Rébellion	10	2	7	5	6
Recel	74	5	62	110	94
Résistance à l'exécution d'une décision de justice	-	-	3	6	5
Stupéfiant	198	19	218	393	459
Violence ou voies de fait	-	-	9	118	120
Vol	1 320	95	934	1480	1 306
Autres	516	1 671	244	536	398
Total	3 622	1 884	2 899	4 785	4 895

Source : DS/MJ, Juridictions

Tableau 04.16: Répartition des affaires jugées par Tribunal de Grande Instance

Unité : nombre

Juridictions	2009-2010	2010-2011	2011-2012	2012-2013	2013-2014
Agadez	149	...	416	461	375
Arlit	134	...	209	202	232
Diffa	171	227	280	207	...
Dosso	223	174	220
Konni	195	...	164	250	502
Maradi	252
Niamey	1 988	1 657	1 403	3 296	2 896
Tahoua	182	...	281	...	167
Tillabéry	46	...	146	195	142
Zinder	282	361
Total	3 622	1 884	2 899	4 785	4 895

Source : DS/MJ, Juridictions

Tableau 04.17: Effectifs des prévenus, relaxés et condamnés par âge et sexe

Unité : nombre

		2009-2010	2010-2011	2011-2012	2012-2013	2013-2014
Prévenus		4 500	282	2 637	3 961	6 916
Mineurs	G	79	1	124	18	83
	F	3	-	6	17	85
Majeurs	H	4 123	271	2 320	3 714	6 327
	F	295	10	187	212	421
Relaxés		398	30	116	423	660
Mineurs	G	4	-	1	10	31
	F	-	-	-	6	11
Majeurs	H	363	28	91	379	577
	F	31	2	24	28	41
Condamnés		4 102	252	2 521	3 538	6 231
Mineurs	G	75	1	122	1	69
	F	3	-	6	-	9
Majeurs	H	3 758	243	2 222	3 358	5 794
	F	266	8	171	179	384

NB : * Seulement les données de Diffa sont disponibles ici.

Source : DS/MJ, Juridictions

Tableau 04.18: Répartition du nombre de prévenus par Tribunal de Grande Instance

Unité : nombre

Juridictions	2009-2010	2010-2011	2011-2012	2012-2013	2013-2014
Agadez	203	...	614	612	521
Arlit	162	...	59	203	545
Diffa	187	282	...	304	1 010
Dosso	309	179	237
Konni	248	...	343	136	333
Maradi	214	377	368
Niamey	2 550	...	1 288	1 432	2 879
Tahoua	201	...	333	-	335
Tillabéry	60	278	173
Zinder	366	440	515
Total	4 500	282	2 637	3 961	6 916

Source : DS/MJ, Juridictions

Tableau 04.19: Répartition du nombre de relaxés par Tribunal de Grande Instance

Unité : nombre

Juridictions	2009-2010	2010-2011	2011-2012	2012-2013	2013-2014
Agadez	24	...	11	11	-
Arlit	6	...	2	19	24
Diffa	17	30	...	40	4
Dosso	29	76	130
Konni	8	...	46	2	4
Maradi	5	28	165
Niamey	277	...	56	156	225
Tahoua	7	...	1	...	53
Tillabéry	5	21	6
Zinder	20	70	49
Total	398	30	116	423	660

Source : DS/MJ, Juridictions

Tableau 04.20: Répartition du nombre de condamnés par Tribunal de Grande Instance

Unité : nombre

	2009-2010	2010-2011	2011-2012	2012-2013	2013-2014
Agadez	179	...	603	601	521
Arlit	156	...	57	184	521
Diffa	170	252	...	264	1 006
Dosso	280	103	107
Konni	240	...	297	134	329
Maradi	209	349	203
Niamey	2 273	...	1 232	1 276	2 654
Tahoua	194	...	332	...	282
Tillabéry	55	257	167
Zinder	346	370	466
Total	4 102	252	2 521	3 538	6 256

Source : DS/MJ, Juridictions

Tableau 04.21: Répartition des prévenus par nature d'infraction

Unité : nombre

Infractions	2009-2010	2010-2011	2011-2012	2012-2013	2013-2014
Abus de confiance	320	18	256	211	374
Acte impudique sur mineur de même sexe	-	-	3	5	2
Adultère	-	-	6	6	3
Association de malfaiteurs	31	-	7	44	51
Attentat à la pudeur	40	4	13	35	36
Avortement	8	-	-	1	-
Blessures involontaires	255	16	269	185	713
Corruption	-	-	-	2	2
Coups et blessures volontaires	604	43	247	465	654
Défaut d'assurance	61	-	50	38	105
Dénonciation calomnieuse			2	1	5
Détention illégale d'armes	12	2	8	25	23
Détournement de mineur	88	9	63	94	109
Détournement de denier public	2	-	-	1	2
Escroquerie	268	4	146	107	246
Evasion-négligence	22	1	1	22	22
Fausse monnaie	20	-	6	10	29
Faux en écriture	75	11	35	55	136
Homicide involontaire	122	8	92	84	273
Incendie volontaire des lieux non habités	-	-	4	3	9
Menaces	-	-	3	35	27
Mutilation génitale féminine	-	-	3	2	24
Outrages	-	-	2	10	37
Proxénétisme et excitation à la débauche	-	-	2	5	2
Rébellion	12	2	6	14	25
Recel	93	6	55	72	152
Stupéfiant	218	33	202	396	607
Violences ou voies de fait	-	-	6	62	142
Vol	1 569	115	958	1 637	1 912
Autres	680	10	192	334	1 194
Total	4 500	282	2 637	3 961	6 916

Source : DS/MJ, Juridictions

Tableau 04.22: Répartition des relaxés par nature d'infraction

Unité : nombre

Infractions	2009-2010	2010-2011	2011-2012	2012-2013	2013-2014
Abus de confiance	36	3	26	22	33
Acte impudique sur mineur de même sexe	-	-	-	-	-
Adultère	-	-	-	-	-
Association de malfaiteurs	12	-	-	9	4
Attentat à la pudeur	4	-	2	3	2
Avortement	-	-	-	-	-
Blessures involontaires	7	1	-	14	13
Corruption	-	-	-	-	-
Coups et blessures volontaires	31	2	2	34	112
Défaut d'assurance	2	-	-	3	6
Dénonciation calomnieuse	-	-	-	-	-
Détention illégale d'armes	-	1	-	3	1
Détournement de mineur	4	-	4	3	12
Détournement de denier public	-	-	-	1	-
Escroquerie	26	1	9	11	32
Evasion-négligence	-	-	-	1	1
Fausse monnaie	5	-	-	1	9
Faux en écriture	12	2	1	11	15
Homicide involontaire	5	1	-	5	4
Incendie volontaire des lieux non habités	-	-	-	1	3
Menaces	-	-	-	7	7
Mutilation génitale féminine	-	-	-	1	3
Outrages	-	-	-	3	11
Proxénétisme et excitation à la débauche	-	-	-	-	-
Rébellion	5	1	-	5	8
Recel	7	1	-	11	31
Stupéfiant	15	5	9	26	35
Violences ou voies de fait	-	-	-	8	27
Vol	145	11	54	178	210
Autres	82	1	9	62	81
Total	398	30	116	423	660

Source : DS/MJ, Juridictions

Tableau 04.23: Répartition des condamnés par nature d'infraction

Unité : nombre

Infraction	2009-2010	2010-2011	2011-2012	2012-2013	2013-2014
Abus de confiance	284	15	230	189	341
Acte impudique sur mineur de même sexe	-	-	3	5	2
Adultère	-	-	6	6	3
Association de malfaiteurs	19	-	7	35	47
Attentat à la pudeur	36	4	11	32	34
Avortement	8	-	-	1	-
Blessures involontaires	248	15	269	171	700
Corruption	-	-	-	2	2
Coups et blessures volontaires	573	41	245	431	542
Défaut d'assurance	59	-	50	35	99
Dénonciation calomnieuse	-	-	2	1	5
Détention illégale d'armes	12	1	8	22	22
Détournement de mineur	84	9	59	91	97
Détournement de denier public	2	-	-	-	2
Escroquerie	242	3	137	96	222
Evasion-négligence	22	1	1	21	21
Fausse monnaie	15	-	6	9	20
Faux en écriture	63	9	34	44	122
Homicide involontaire	117	7	92	79	276
Incendie volontaire des lieux non habités	-	-	4	2	6
Menaces	-	-	3	28	20
Mutilation génitale féminine	-	-	3	1	21
Outrages	-	-	2	7	27
Proxénétisme et excitation à la débauche	-	-	2	5	2
Rébellion	7	1	6	9	17
Recel	86	5	55	61	121
Stupéfiant	203	28	193	370	572
Violences ou voies de fait	-	-	6	54	115
Vol	1 424	104	904	1 459	1 702
Autres	598	9	183	272	1 096
Total	4 102	252	2 521	3 538	6 256

Source : DS/MJ, Juridictions

Tableau 04.24: Affaires administratives, civiles, commerciales, sociales et coutumières en appel des Tribunaux de Grande Instance

Unité : nombre

	2009-2010	2010-2011	2011-2012	2012-2013	2013-2014
Affaires existantes au 1^{er} octobre		105 *			
<i>Affaires administratives</i>	10	-	-	3	6
<i>Affaires civiles et commerciales</i> ³	708	110	304	755	1 131
<i>Affaires coutumières en appel</i>	161	154	65	326	390
<i>Référés</i>	20	40	72	76	65
<i>Affaires sociales</i>	16	4	127	152	113
Total	915	413	568	1 312	1 705
Affaires nouvelles		1 117*			
<i>Affaires administratives</i>	18	2	15	25	41
<i>Affaires civiles et commerciales</i>	1 215	270	1 427	1 840	1 836
<i>Affaires coutumières en appel</i>	282	137	582	453	306
<i>Référés</i>	321	248	293	389	347
<i>Affaires sociales</i>	176	15	195	171	158
Total	2 012	1 789	2 512	2 878	2 688
Affaires conciliées		2*			
<i>Affaires administratives</i>	-	-	-	-	-
<i>Affaires civiles et commerciales</i>	25	9	21	49	18
<i>Affaires coutumières en appel</i>	4	1	4	3	2
<i>Référés</i>	-	-	-	2	-
<i>Affaires sociales</i>	14	1	22	23	9
Total	43	13	47	77	29
Affaires radiées		21*			
<i>Affaires administratives</i>	1	-	-	-	-
<i>Affaires civiles et commerciales</i>	94	1	73	153	124
<i>Affaires coutumières en appel</i>	18	6	2	17	22
<i>Référés</i>	3	12	38	22	23
<i>Affaires sociales</i>	11	2	1	16	9
Total	127	42	114	208	178
Affaires jugées au fond		926*			
<i>Affaires administratives</i>	15	2	12	26	18
<i>Affaires civiles et commerciales</i>	700	196	908	1 190	1 039
<i>Affaires coutumières en appel</i>	232	129	535	381	251
<i>Référés</i>	250	212	245	363	348
<i>Affaires sociales</i>	113	8	201	134	149
Total	1 310	1 473	1 901	2 094	1 805
Affaires restantes au 30 septembre		191*			
<i>Affaires administratives</i>	13	-	3	2	29
<i>Affaires civiles et commerciales</i>	502	172	729	1 203	1 786
<i>Affaires coutumières en appel</i>	151	151	-	378	421
<i>Référés</i>	69	50	116	54	30
<i>Affaires sociales</i>	48	6	98	150	104
Total	783	570	946	1 419	2 370

NB (*) : il s'agit des données globales sans détail.

Source : DS/MJ, Juridictions

³Il s'agit des affaires civiles et commerciales dont le montant est supérieur ou égal à 1 million de fcfa.

Tableau 04.25: Répartition des affaires administratives civiles, commerciales, sociales et coutumières en appel existantes au 1er octobre par Tribunal de Grande Instance

Unité : nombre

Juridictions	2009-2010	2010-2011	2011-2012	2012-2013	2013-2014
Agadez	-	-
Arlit	9	12	16
Diffa	52	48	74	40	24
Dosso	40	97	...	58	66
Konni	...	51	12	13	58
Maradi	88	54	63	82	117
Niamey	618	105	416	646	966
Tahoua	20	...	3	55	91
Tillabéry	88	135	148
Zinder	271	219
Total	915	355	568	1 312	1 705

Source : DS/MJ, Juridictions

Tableau 04.26: Répartition des affaires administratives, civiles, commerciales, sociales et coutumières en appel nouvellement enregistrées par Tribunal de Grande Instances

Unité : nombre

Juridictions	2009-2010	2010-2011	2011-2012	2012-2013	2013-2014
Agadez	27	...	177	125	117
Arlit	37	...	99	92	94
Diffa	65	75	49	55	78
Dosso	79	74	...	129	84
Konni	75	100	83	90	104
Maradi	236	176	183	471	263
Niamey	1 124	1 117	1 402	1 424	1 449
Tahoua	80	...	519	93	96
Tillabéry	80	...	-	162	129
Zinder	209	...	-	237	274
Total	2 012	1 542	2 512	2 878	2 688

Source : DS/MJ, Juridictions

Tableau 04.27: Répartition des affaires administratives, civiles, commerciales, sociales et coutumières en appel conciliées par Tribunal de Grande Instance

Unité : nombre

Juridictions	2009-2010	2010-2011	2011-2012	2012-2013	2013-2014
Agadez	1	...	5	-	-
Arlit	6	...	13	13	6
Diffa	1	1	-	-	-
Dosso	1	1	...	2	-
Konni	-	2	-	1	-
Maradi	5	6	10	31	2
Niamey	14	2	19	8	3
Tahoua	11	...	-	-	-
Tillabéry	4	1	1
Zinder	-	21	17
Total	43	12	47	77	29

Source : DS/MJ, Juridictions

Tableau 04.28: Répartition des affaires administratives, civiles, commerciales, sociales et coutumières en appel radiées par Tribunal de Grande Instance

Unité : nombre

Juridictions	2009-2010	2010-2011	2011-2012	2012-2013	2013-2014
Agadez	2	...	-	-	-
Arlit	7	...	9	15	9
Diffa	-	2	14	23	8
Dosso	-	1	...	11	-
Konni	-	3	4	-	-
Maradi	6	6	24	43	38
Niamey	69	21	63	52	52
Tahoua	19	...	-	-	12
Tillabéry	8	1	-
Zinder	16	63	59
Total	127	33	114	208	178

Source : DS/MJ, Juridictions

Tableau 04.29: Répartition des affaires administratives, civiles, commerciales, sociales et coutumières en appel jugées au fond par Tribunal de Grande Instance

Unité : nombre

Juridictions	2009-2010	2010-2011	2011-2012	2012-2013	2013-2014
Agadez	24	...	144	78	97
Arlit	28	...	59	60	64
Diffa	68	42	60	47	45
Dosso	57	67	...	115	59
Konni	50	77	76	63	59
Maradi	106	155	144	366	205
Niamey	715	926	951	987	846
Tahoua	48	...	467	66	66
Tillabéry	76	110	115
Zinder	138	202	249
Total	1 310	1 267	1 901	2 094	1 805

Source : DS/MJ, Juridictions

Tableau 04.30: Répartition des affaires administratives, civiles, commerciales, sociales et coutumières en appel restantes au 30 septembre par Tribunal de Grande Instance

Unité : nombre

Juridictions	2009-2010	2010-2011	2011-2012	2012-2013	2013-2014
Agadez	28	46	17
Arlit	18	15	31
Diffa	48	78	44	20	49
Dosso	61	98	...	13	91
Konni	23	66	10	27	96
Maradi	139	63	47	54	135
Niamey	408	191	759	1 002	1 514
Tahoua	22	...	40	63	108
Tillabéry	82	25	161
Zinder	154	168
Total	783	496	946	1 419	2 370

Source : DS/MJ, Juridictions

Tableau 04.31: Affaires civiles, commerciales et coutumières des Tribunaux de Grande Instance

Unité : nombre

Affaires	2009-2010	2010-2011	2011-2012	2012-2013	2013-2014
Affaires existantes au 1^{er} octobre					
<i>Affaires civiles et commerciales</i>	158	45	221	248	138
<i>Affaires coutumières</i>	227	244	389	480	498
Total	385	289	610	728	636
Affaires nouvelles					
<i>Affaires civiles et commerciales</i>	526	204	608	322	595
<i>Affaires coutumières</i>	1537	966	1 494	1 470	1 968
Total	2 063	1 170	2 102	1 792	2 563
Affaires conciliées					
<i>Affaires civiles et commerciales</i>	300	3	132	9	121
<i>Affaires coutumières</i>	32	2	38	98	52
Total	332	5	170	107	173
Affaires radiées					
<i>Affaires civiles et commerciales</i>	35	1	49	59	37
<i>Affaires coutumières</i>	31	19	32	103	77
Total	66	20	81	162	114
Affaires jugées au fond					
<i>Affaires civiles et commerciales</i>	266	165	366	214	241
<i>Affaires coutumières</i>	629	530	363	1 232	1 478
Total	895	695	729	1 446	1 719
Affaires restantes au 30 septembre					
<i>Affaires civiles et commerciales</i>	250	80	282	288	334
<i>Affaires coutumières</i>	237	265	585	517	859
Total	487	345	867	805	1 193

Source : DS/MJ, Juridictions

Tableau 04.32: Répartition des affaires civiles, commerciales et coutumières existantes au 1er octobre par Tribunal de Grande Instance

Unité : nombre

Juridictions	2009-2010	2010-2011	2011-2012	2012-2013	2013-2014
Agadez	12	...	35	35	43
Arlit	-	...	2	11	11
Diffa	-	46	52	52	66
Dosso	...	23	...	32	87
Konni	5	-	5	10	1
Maradi	55	-	-
Niamey	224	173	461	528	306
Tahoua	140	47	-	...	50
Tillabéry	4	...	-	12	51
Zinder	48	21
Total	385	289	610	728	636

Source : DS/MJ, Juridictions

Tableau 04.33: Répartition des affaires civiles, commerciales et coutumières nouvellement enregistrées par Tribunal de Grande Instance

Unité : nombre

Juridictions	2009-2010	2010-2011	2011-2012	2012-2013	2013-2014
Agadez	171	...	76	76	232
Arlit	193	...	197	103	138
Diffa	99	104	93	93	101
Dosso	157	421	...	122	337
Konni	85	95	80	69	61
Maradi	149	-	235
Niamey	1 151	474	1 430	1 046	1 047
Tahoua	116	76	-	-	90
Tillabéry	91	...	77	176	107
Zinder	107	215
Total	2 063	1 170	2 102	1 792	2 563

Source : DS/MJ, Juridictions

Tableau 04.34: Répartition des affaires civiles, commerciales et coutumières conciliées par Tribunal de Grande Instance

Unité : nombre

Juridictions	2009-2010	2010-2011	2011-2012	2012-2013	2013-2014
Agadez	7	...	1	1	130
Arlit	10	...	4	2	1
Diffa	-	2	2	2	23
Dosso	-	-	...	17	2
Konni	9	-	2	5	3
Maradi	125	...	10	...	3
Niamey	153	3	151	31	9
Tahoua	28	-	-	...	2
Tillabéry	-	...	-	49	-
Zinder	-
Total	332	5	170	107	173

Source : DS/MJ, Juridictions

Tableau 04.35: Répartition des affaires civiles, commerciales et coutumières radiées par Tribunal de Grande Instance

Unité : nombre

Juridictions	2009-2010	2010-2011	2011-2012	2012-2013	2013-2014
Agadez	4	...	-	...	-
Arlit	-	...	3	3	10
Diffa	-	1	3	3	20
Dosso	-	-	...	5	19
Konni	5	-	1	...	5
Maradi	8	...	20	...	11
Niamey	35	6	54	146	30
Tahoua	13	13	-	...	-
Tillabéry	-	...	-	...	-
Zinder	1	5	19
Total	66	20	81	162	114

Source : DS/MJ, Juridictions

Tableau 04.36: Répartition des affaires civiles, commerciales et coutumières jugées au fond par Tribunal de Grande Instance

Unité : nombre

Juridictions	2009-2010	2010-2011	2011-2012	2012-2013	2013-2014
Agadez	40	...	24	68	99
Arlit	13	...	42	105	129
Diffa	34	25	29	74	74
Dosso	72	175	...	94	221
Konni	29	32	38	63	11
Maradi	178	...	112	...	105
Niamey	333	404	474	805	770
Tahoua	63	59	-	...	75
Tillabéry	18	...	10	114	131
Zinder	115	123	104
Total	895	695	729	1 446	1 719

Source : DS/MJ, Juridictions

Tableau 04.37: Affaires civiles, commerciales et coutumières restantes au 30 septembre par Tribunal de Grande Instance

Unité : nombre

Juridictions	2009-2010	2010-2011	2011-2012	2012-2013	2013-2014
Agadez	16	...	42	42	46
Arlit	12	4	9
Diffa	...	60	66	66	50
Dosso	...	3	...	38	182
Konni	5	-	9	11	43
Maradi	62	...	116
Niamey	397	231	675	592	544
Tahoua	67	51	-	...	63
Tillabéry	2	...	1	25	27
Zinder	27	113
Total	487	345	867	805	1 193

Source : DS/MJ, Juridictions

Tableau 04.38: Situation des affaires instruites, Ordonnances rendues et commissions rogatoires des Tribunaux de Grande Instance

Unité : nombre

	2009-2010	2010-2011	2011-2012	2012-2013	2013-2014
Affaires instruites dans l'année					
Affaires existantes au 1 ^{er} octobre	1 947	1 687	1 663	1 988	1 893
Affaires entrées au cours de l'année	1 510	910	1 171	1 222	1 400
Affaires définitivement réglées au cours de l'année	1 548 ^r	861 ^r	928	1 600	1 382
Affaires restantes à instruire au 30 septembre	1 936 ^r	1 639 ^r	2 018	1 610	1 911
Ordonnances rendues dans l'année					
Total	1 548^r	861^r	928	1 600	1 382
Refus d'informer	10	23	12	11	9
Dessaisissement	17	14	11	34	108
Renvoi devant le Tribunal correctionnel	574	372	363	567	431
Transmission au Procureur Général	85	74	51	90	106
Non-lieu	453	210	217	524	346
Mixte	210	115	159	221	224
Autres	199 ^r	53 ^r	115	153	158
Commissions rogatoires					
Reçues dans l'année	53	18	70	95	95
Exécutées dans l'année	49	10	28	46	39
Envoyées dans l'année	126	71	100	237	202

Source : DS/MJ, Juridictions

Tableau 04.39: Répartition des affaires existantes à instruire au 1er octobre par Tribunal de Grande Instance

Unité : nombre

Juridictions	2009-2010	2010-2011	2011-2012	2012-2013	2013-2014
Agadez	278	...	95	102	79
Arlit	64	52	65	74	85
Diffa	98	123	126	122	106
Dosso	154	151	...	55	106
Konni	66	63	70	94	90
Maradi	68	...	85	92	195
Niamey	990	1 119	1 148	1223	877
Tahoua	...	52	74	68	74
Tillabéry	76	73	79
Zinder	153	127	...	85	202
Total	1 947	1 687	1 663	1 988	1893

Source : DS/MJ, Juridictions

Tableau 04.40: Répartition des affaires entrées en matière d'instruction par Tribunal de Grande Instance

Unité : nombre

Juridictions	2009-2010	2010-2011	2011-2012	2012-2013	2013-2014
Agadez	74	...	105	51	129
Arlit	57	70	110	111	82
Diffa	56	75	68	74	86
Dosso	71	32	0	87	66
Konni	71	58	154	97	102
Maradi	157	...	75	173	167
Niamey	782	505	586	455	609
Tahoua	71	81	73	75	75
Tillabéry	73	...	-	46	37
Zinder	98	89	-	53	47
Total	1 510	910	1 171	1 222	1 400

Source : DS/MJ, Juridictions

Tableau 04.41: Répartition des affaires définitivement réglées en matière d'instruction par Tribunal de Grande Instance

Unité : nombre

Juridictions	2009-2010	2010-2011	2011-2012	2012-2013	2013-2014
Agadez	202	...	99	74	43
Arlit	69	57	71	100	33
Diffa	22	71	38	98	84
Dosso	104	46	...	35	87
Konni	74	51	95	101	99
Maradi	138	...	71	75	95
Niamey	677 ^r	488 ^r	476	887	693
Tahoua	49	58	78	114	88
Tillabéry	89	62	31
Zinder	124	90	...	54	129
Total	1 548^r	861^r	928	1 600	1382

Source : DS/MJ, Juridictions

Tableau 04.42: Répartition des affaires restantes à instruire au 30 septembre par Tribunal de Grande Instance

Unité : nombre

Juridictions	2009-2010	2010-2011	2011-2012	2012-2013	2013-2014
Agadez	150	...	101	79	165
Arlit	53	65	104	85	134
Diffa	132	127 ^r	156	98	108
Dosso	124	137 ^r	...	107	85
Konni	65	70	213	90	93
Maradi	87	...	89	190	267
Niamey	1 113 ^r	1 136 ^r	1 286	791	793
Tahoua	22 ^r	75	69	29	61
Tillabéry	60 ^r	57	85
Zinder	130	129 ^r	...	84	120
Total	1 905	1 618	2 018	1 610	1911

Source : DS/MJ, Juridictions

Tableau 04.43: Répartition des commissions rogatoires reçues en matière d'instruction par Tribunal de Grande Instance

Unité : nombre

Juridictions	2009-2010	2010-2011	2011-2012	2012-2013	2013-2014
Agadez	9	...	13	15	11
Arlit	2	3	7	8	5
Diffa	3	1	3	4	8
Dosso	10	9	...	3	7
Konni	-	-	4	6	3
Maradi	3 ^r	...	9	11	10
Niamey	15	11 ^r	27	32	39
Tahoua	-	-	7	10	6
Tillabéry	7
Zinder	7	5	...	6	6
Total	56^r	29^r	70	95	95

Source : DS/MJ, Juridictions

Tableau 04.44: Répartition des commissions rogatoires exécutées en matière d'instruction par Tribunal de Grande Instance

Unité : nombre

Juridictions	2009-2010	2010-2011	2011-2012	2012-2013	2013-2014
Agadez	3	...	3	8	3
Arlit	3	2	4	5	1
Diffa	3	1	1	4	7
Dosso	8	3	0	...	7
Konni	-	-	4	5	1
Maradi	3	...	3	6	2
Niamey	18	5 ^r	7	10	10
Tahoua	-	-	6	6	2
Tillabéry	7	...	0
Zinder	4	4	0	2	6
Total	49	15^r	28	46	39

Source : DS/MJ, Juridictions

Tableau 04.45: Répartition des commissions rogatoires envoyées en matière d'instruction par Tribunal de Grande Instance

Unité : nombre

Juridictions	2009-2010	2010-2011	2011-2012	2012-2013	2013-2014
Agadez	16	...	13	42	26
Arlit	7	6	12	17	5
Diffa	4	5	6	5	10
Dosso	5	-	9
Konni	10	10	4	7	3
Maradi	8	...	10	12	4
Niamey	74	50	51	132	124
Tahoua	-	-	4	21	14
Tillabéry	1	7
Zinder	1	-	...	1	...
Total	126	71	100	237	202

Source : DS/MJ, Juridictions

Tableau 04.46: Répartition des affaires définitivement instruites selon la durée de l'instruction

Unité : nombre

Durée	2009-2010	2010-2011	2011-2012	2012-2013	2013-2014
Moins de 6 mois	723 ^r	430 ^r	444	787	542
De 6 mois à 1 an	390 ^r	199 ^r	213	299	273
De 1 à 2 ans	196	113 ^r	111	130	244
De 2 ans à 3 ans	115	54	42	85	109
Plus de 3 ans	124	65	118	299	214
Total	1 548^r	861^r	928	1 600	1 382

Source : DS/MJ, Juridictions

Tableau 04.47: Situation des activités non contentieuses des Tribunaux de Grande Instance

Unité : nombre

	2009-2010	2010-2011	2011-2012	2012-2013	2013-2014
Certificats de nationalité	71 358	58 656	57 956	37 822	63 881
Ordonnances sur requêtes	2 637	838	1 592	2 583	4 359
Conciliations	31	360	84	1 285	1 307
Conseils de famille	1 329	1 001	1 218	1 166	1 442
Jugements supplétifs*	23 744	11 582	15 825	20 233	40 013
Jugements déclaratifs					
<i>Naissance</i>	84 529	32 936	40 094	34 824	93 109
<i>Mariage</i>	3 255	2 925	3 656	7 341	3 550
<i>Décès</i>	2 183	1 304	1 771	1 483	2 176

(*) : cumul des naissances, décès et mariage

Source : DS/MJ, Juridictions

LISTE DES TABLEAUX DES TI

Tableau 04.48: Répartition des affaires nouvelles enregistrées aux parquets par nature d'infractions	70
Tableau 04.49: Répartition des affaires poursuivies par nature d'infractions.....	71
Tableau 04.50: Taux de poursuite pénale par nature d'infractions	73
Tableau 04.51: Répartition des affaires nouvelles selon les suites données	74
Tableau 04.52: Répartition des affaires entrées par Tribunal d'Instance.....	75
Tableau 04.53: Répartition des affaires poursuivies par Tribunal d'Instance.....	76
Tableau 04.54: Taux de poursuite pénale par Tribunal d'Instance	77
Tableau 04.55: Répartition des personnes déférées au parquet par nature d'infractions et par sexe .78	
Tableau 04.56: Répartition des personnes déférées au parquet par Tribunal d'Instance et par sexe .81	
Tableau 04.57: Répartition des affaires jugées selon la nature d'infractions.....	83
Tableau 04.58: Répartition des affaires jugées par Tribunal d'Instance	84
Tableau 04.59: Effectifs des prévenus, relaxés et condamnés par maturité et par sexe.....	85
Tableau 04.60: Répartition des prévenus par nature d'infraction	86
Tableau 04.61: Répartition des prévenus par Tribunal d'Instance.....	87
Tableau 04.62: Répartition des relaxés par nature d'infraction	88
Tableau 04.63: Répartition des relaxés par Tribunal d'Instance.....	89
Tableau 04.64: Répartition des condamnés par nature d'infraction.....	90
Tableau 04.65: Répartition des condamnés par Tribunal d'Instance	91
Tableau 04.66 : Affaires civiles, commerciales et coutumières au niveau des Tribunaux d'Instance	92
Tableau 04.67: Répartition des affaires civiles, commerciales et coutumières existantes au 1 ^{er} octobre par Tribunal d'Instance	93
Tableau 04.68: Répartition des affaires civiles, commerciales et coutumières entrées par Tribunal d'Instance	94
Tableau 04.69: Répartition des affaires civiles, commerciales et coutumières conciliées par Tribunal d'Instance	95
Tableau 04.70: Répartition des affaires civiles, commerciales et coutumières radiées par Tribunal d'Instance	96
Tableau 04.71: Répartition des affaires civiles, commerciales et coutumières jugées au fond par Tribunal d'Instance	97
Tableau 04.72: Répartition des affaires civiles, commerciales et coutumières restantes au 30 septembre par Tribunal d'Instance	98
Tableau 04.73: Situation des affaires instruites, ordonnances rendues et commissions rogatoires des Tribunaux d'Instance.....	99
Tableau 04.74: Répartition des affaires existantes en matière d'instruction au 1er octobre par Tribunal d'Instance	100
Tableau 04.75: Répartition des affaires entrées en matière d'instruction par Tribunal d'Instance .	101
Tableau 04.76: Répartition des affaires définitivement réglées en matière d'instruction par Tribunal d'Instance	102
Tableau 04.77: Répartition des affaires restantes à instruire au 30 septembre par Tribunal d'Instance	103
Tableau 04.78: Répartition des commissions rogatoires reçues en matière d'instruction par Tribunal d'Instance	104

Tableau 04.79: Répartition des commissions rogatoires exécutées en matière d'instruction par Tribunal d'Instance	105
Tableau 04.80: Répartition des commissions rogatoires envoyées en matière d'instruction par Tribunal d'Instance	106
Tableau 04.81: Répartition des affaires définitivement instruites selon la durée de l'instruction ...	107
Tableau 04.82: Durée d'écoulement de stock en matière d'instruction par Tribunal d'Instance	107
Tableau 04.83: Situation des activités non contentieuses des Tribunaux d'Instance.....	108
Tableau 04.84: Affaires jugées selon la durée écoulée entre la 1 ^{ère} audience et le jugement.....	108

Tableau 04.48: Répartition des affaires nouvelles enregistrées aux parquets par nature d'infractions

Infractions	Unité : nombre				
	2009-2010	2010-2011	2011-2012	2012-2013	2013-2014
Abandon de famille ou de foyer	-	-	2	2	7
Abus de confiance	188	111	164	217	224
Adultère	-	-	21	26	25
Aliénation de la liberté d'autrui	-	-	2	-	1
Arrestation et séquestration arbitraire	-	-	4	8	2
Assassinat	19	7	4	21	17
Association des malfaiteurs	-	10	16	22	18
Attentat à la pudeur	30	17	30	22	49
Avortement	-	1	7	4	9
Blanchiment d'argent	-	-	-	-	-
Blessure involontaire	330	191	312	271	252
Corruption	-	-	1	-	1
Coûts et Blessures					
Correctionnel	595	332	619	638	769
Volontaires	75	58	69	94	92
Mortel					
Défaut d'assurance	47	44	43	39	55
Dénonciation calomnieuse	-	-	19	25	26
Détention illégale d'armes	41	35	47	58	61
Détournement de deniers publics	8	1	10	6	11
Détournement de mineur	-	65	103	110	153
Dommmages aux animaux	-	-	2	17	9
Enlèvement d'enfant	-	-	2	4	14
Esclavage	-	-	4	2	2
Escroquerie	81	38	92	84	100
Évasion	21	15	19	28	21
Exercice illégal de l'autorité publique	-	-	2	2	-
Fausse monnaie	17	8	6	12	18
Faux en écriture	8	8	9	19	15
Harcèlement sexuel	-	-	6	34	4
Homicide involontaire	185	120	151	213	242
Incendie involontaire	-	-	22	49	12
Incendie					
Correctionnel	20	23	18	37	27
volontaire					
Criminel	-	4	2	10	-
Infanticide	32	11	24	23	26
Ivresse publique	-	-	18	18	17
Mariage contracté hors les cas prévus par la loi ou la coutume	-	-	17	25	23
Menaces	-	-	47	57	81
Meurtre	26	23	39	30	25
Mutilation génitale féminine	-	-	-	3	2
Outrages	-	-	40	24	36
Proxénétisme	-	1	-	1	-
Rébellion	41	15	12	10	12
Recel	-	43	78	86	116
Recel de malfaiteurs	-	-	9	33	13

Infractions		2009- 2010	2010- 2011	2011- 2012	2012- 2013	2013- 2014
Refus de répondre à une convocation de justice		-	-	5	10	3
Résistance à l'exécution d'une décision de justice		-	-	33	54	62
Sûreté de l'État		-	-	-	-	-
Stupéfiants	Détention et consommation	88	97	157	59	234
	Offre ou cession	-	33	23	165	72
	Importation et vente	18	13	1	5	6
Traite des personnes		-	-	-	2	6
Usurpation de titre ou de fonction		-	-	9	15	8
Viol		47	42	60	80	110
Violation de domicile		-	-	16	15	25
Violences ou voies de fait		-	-	108	145	175
Vol	Bétail	745	515	778	1 116	1 080
	Autres	886	589	1 086	1 313	1 332
	Criminel	29	18	37	92	47
Autres		1 194	884	561	724	602
Total		4 773	3 372	4 966	6 179	6 379

Source : DS/MJ, Juridictions

Tableau 04.49 : Répartition des affaires poursuivies par nature d'infractions

Infractions		2009- 2010	2010- 2011	2011- 2012	2012- 2013	2013- 2014
		Unité : nombre				
Abandon de famille ou de foyer		-	-	1	1	5
Abus de confiance		154	98	138	194	199
Adultère		-	-	16	14	20
Aliénation de la liberté d'autrui		-	-	1	-	1
Arrestation et séquestration arbitraire		-	-	4	8	1
Assassinat		19	7	4	19	17
Association des malfaiteurs		-	10	14	21	18
Attentat à la pudeur		29	15	29	20	42
Avortement		-	1	5	2	7
Blanchiment d'argent		-	-	-	-	-
Blessure involontaire		298	184	276	258	237
Corruption		-	-	1	-	1
Coups et blessures volontaires	Correctionnel	535	306	552	590	719
	Mortel	74	51	61	91	90
Défaut d'assurance		46	41	40	38	55
Dénonciation calomnieuse		-	-	16	20	23
Détention illégale d'armes		41	34	47	56	61
Détournement de deniers publics		8	1	9	6	11
Détournement de mineur		-	62	95	96	144
Dommages aux animaux		-	-	2	12	6
Enlèvement d'enfant		-	-	1	3	10
Esclavage		1	-	4	2	2
Escroquerie		63	34	78	77	85

Infractions	2009- 2010	2010- 2011	2011- 2012	2012- 2013	2013- 2014	
Évasion-négligence	21	15	17	27	21	
Exercice illégal de l'autorité publique	-	-	2	2	-	
Fausse monnaie	16	8	6	11	18	
Faux en écriture	8	7	6	15	14	
Harcèlement sexuel	-	-	4	31	4	
Homicide involontaire	164	113	137	200	237	
Incendie involontaire	-	-	12	38	2	
Incendie volontaire	Correctionnel	13	18	13	25	27
	Criminel	-	2	1	8	-
Infanticide	28	11	24	22	26	
Ivresse publique	-	-	17	15	14	
Mariage contracté hors les cas prévus par la loi ou la coutume	-	-	13	17	18	
Menaces	-	-	39	47	65	
Meurtre	26	22	38	27	25	
Mutilation génitale féminine	-	-	-	3	2	
Outrages	-	-	36	21	31	
Proxénétisme	-	1	-	1	-	
Rébellion	40	13	9	10	10	
Recel	-	40	70	78	103	
Recel de malfaiteurs	-	-	7	22	13	
Refus de répondre à une convocation de justice	-	-	2	6	3	
Résistance à l'exécution d'une décision de justice	-	-	29	48	56	
Sûreté de l'État	-	-	-	-	-	
Stupéfiants	Détention et consommation	84	95	151	57	230
	Offre ou cession	-	33	23	161	72
	Importation et vente	18	13	1	5	6
Traite des personnes	-	-	-	2	6	
Usurpation de titre ou de fonction	-	-	9	15	8	
Viol	47	42	60	79	108	
Violation de domicile	-	-	9	11	18	
Violences ou voies de fait	-	-	91	120	149	
Vol	Bétail	704	422	748	1 061	1 044
	Autre	835	544	1 036	1 225	1 268
	Criminel	29	16	36	92	45
Autres	860	648	293	425	368	
Total	4 161	2 907	4 332	5 485	5 811	

Source : DS/MJ, Juridictions

Tableau 04.50: Taux de poursuite pénale par nature d'infractions

Infractions		Unité : pourcentage				
		2009-2010	2010-2011	2011-2012	2012-2013	2013-2014
Abandon de famille ou de foyer				50	50	71,43
Abus de confiance		81,91	88,29	84,15	89,4	88,84
Adultère		-	-	76,19	53,85	80
Aliénation de la liberté d'autrui		-	-	50	-	100
Arrestation et séquestration arbitraire		-	-	100	100	50
Assassinat		100	100	100	90,48	100
Association des malfaiteurs		-	100	87,5	95,45	100
Attentat à la pudeur		96,67	88,24	96,67	90,91	85,71
Avortement		-	100	71,43	50	77,78
Blanchiment d'argent		-	-	-	-	-
Blessure involontaire		90,3	96,34	88,46	95,2	94,05
Corruption		-	-	100	-	100
Coups et blessures volontaires	Correctionnel	89,92	92,17	89,18	92,48	93,5
	Mortel	98,67	87,93	88,41	96,81	97,83
Défaut d'assurance		97,87	93,18	93,02	97,44	100
Dénonciation calomnieuse		-	-	84,21	80	88,46
Détention illégale d'armes		100	97,14	100	96,55	100
Détournement de deniers publics		100	100	90	100	100
Détournement de mineur		-	95,38	92,23	87,27	94,12
Dommages aux animaux		-	-	100	70,59	66,67
Enlèvement d'enfant		-	-	50	75	71,43
Esclavage		50	-	100	100	100
Escroquerie		77,78	89,47	84,78	91,67	85
Évasion-négligence		100	100	89,47	96,43	100
Exercice illégal de l'autorité publique		-	-	100	100	-
Fausse monnaie		94,12	100	100	91,67	100
Faux en écriture		100	87,5	66,67	78,95	93,33
Harcèlement sexuel		-	-	66,67	91,18	100
Homicide involontaire		88,65	94,17	90,73	93,9	97,93
Incendie involontaire		-	-	54,55	77,55	16,67
Incendie volontaire	Correctionnel	65	78,26	72,22	67,57	100
	Criminel	-	50	50	80	-
Infanticide		87,5	100	100	95,65	100
Ivresse publique		-	-	94,44	83,33	82,35
Mariage contracté hors les cas prévus par la loi ou la coutume		-	-	76,47	68	78,26
Menaces		-	-	82,98	82,46	80,25
Meurtre		100	95,65	97,44	90	100
Mutilation génitale féminine		-	-	-	100	100
Outrages		-	-	90	87,5	86,11
Proxénétisme		-	100	-	100	-
Rébellion		97,56	86,67	75	100	83,33
Recel		-	93,02	89,74	90,7	88,79
Recel de malfaiteurs		-	-	77,78	66,67	100
Refus de répondre à une convocation de justice		-	-	40	60	100

Infractions		2009-2010	2010-2011	2011-2012	2012-2013	2013-2014
Résistance à l'exécution d'une décision de justice		-	-	87,88	88,89	90,32
Sûreté de l'État		-	-	-	-	-
	Détention et consommation	95,45	97,94	96,18	96,61	98,29
Stupéfiants	Offre ou cession	-	100	100	97,58	100
	Importation et vente	100	100	100	100	100
Traite des personnes		-	-	-	100	100
Usurpation de titre ou de fonction		-	-	100	100	100
Viol		100	100	100	98,75	98,18
Violation de domicile		-	-	56,25	73,33	72
Violences ou voies de fait		-	-	84,26	82,76	85,14
Vol	Bétail	94,5	81,94	96,14	95,07	96,67
	Autre	94,24	92,36	95,4	93,3	95,2
	Criminel	100	88,89	97,3	100	95,74
Autres		723	73,3	51,62	58,7	61,13
Total		87,18	86,21	87,23	88,77	91,1

Source : DS/MJ, Juridictions

Tableau 04.51: Répartition des affaires nouvelles selon les suites données

Unité : nombre

Suites données	2009-2010	2010-2011	2011-2012	2012-2013	2013-2014
Flagrant délit	2 235	1 673	2 421	3 247	3 535
Classement sans suite	1 268	912	1 390	688	565
Réquisitoire introductif	658	413	521	1 637	1 604
Citation directe	612	374	621	601	672
Autres (SJS, TPC...)	-	-	13	6	3
Total	4 773	3 372	4 966	6 179	6 379

SJS = saisine des juridictions supérieures ; TPC = transmission au parquet compétent

Source : DS/MJ, Juridictions

Tableau 04.52: Répartition des affaires entrées par Tribunal d'Instance

Unité : nombre

Juridictions	2009-2010	2010-2011	2011-2012	2012-2013	2013-2014
Abalak	118	...	125	154	204
Aguié	126	96	...	197	212
Bilma	...	74	95	...	234
Boboye	192	134	155	155	206
Bouza	79	157	118
Dakoro	183	187	...	230	265
Doutchi	238	214	233
Filingué	337	...	233	243	289
Gaya	392	426	421	377	375
Gouré	192	404	477	311	433
Guidan-Roundji	195	137	199	211	265
Illéla	75	107	174	206	-
Keita	79	...	102	119	165
Kollo	144	168	202	183	213
Loga	129	101	99	102	73
Madaoua	116	120	...	200	204
Madarounfa	116	126	173	143	173
Magaria	171	...	264	323	316
Mainé-Soroa	144	136	156	160	205
Matameye	47	79	91	90	162
Mayahi	180	153	263	238	185
Mirriah	186	221	255
N'Guigmi	131	...	243	250	216
Ouallam	100	104	90	122	112
Say	212	222	222	358	147
Tanout	146	246	264	304	294
Tchintabaraden	142	85	98	83	54
Tchirozérine	123	115	129	114	115
Téra	342	...	450	464	437
Tessaoua	138	152	241	250	219
Total	4 773	3 372	4 966	61 79	6 379

Source : DS/MJ, Juridictions

Tableau 04.53: Répartition des affaires poursuivies par Tribunal d'Instance

Unité : nombre

Juridictions	2009-2010	2010-2011	2011-2012	2012-2013	2013-2014
Abalak	106	...	98	139	189
Aguié	105	86	...	178	200
Bilma	-	68	83	...	224
Boboye	169	125	150	150	194
Bouza	65	123	103
Dakoro	154	143	...	192	256
Doutchi	182	209	230
Filingué	291	...	217	195	250
Gaya	335	380	343	293	346
Goure	185	261	395	267	395
Guidan-Roundji	173	122	178	185	235
Illéla	66	103	172	174	-
Keita	75	...	98	111	162
Kollo	130	125	160	171	212
Loga	103	90	85	99	68
Madaoua	106	118	...	199	204
Madarounfa	98	107	138	114	146
Magaria	153	...	238	289	266
Maine-Soroa	121	123	140	148	195
Matameye	47	75	82	85	145
Mayahi	158	142	219	201	147
Mirriah	175	203	214
N'Guigmi	119	...	226	224	196
Ouallam	95	95	85	109	94
Say	207	209	209	356	145
Tanout	136	226	246	280	261
Tchintabaraden	103	84	90	72	50
Tchirozérine	108	96	109	106	100
Téra	290	...	383	402	416
Tessaoua	106	129	188	211	168
Total	4 161	2 907	4 332	5 485	5 811

Source : DS/MJ, Juridictions

Tableau 04.54: Taux de poursuite pénale par Tribunal d'Instance

Unité : pourcentage

Juridictions	2009-2010	2010-2011	2011-2012	2012-2013	2013-2014
Abalak	89,83	...	78,40	90,26	92,65
Aguié	83,33	89,58	...	90,36	94,34
Bilma	-	91,89	87,37	...	95,73
Boboye	88,02	93,28	96,77	96,77	94,17
Bouza	82,28	78,34	87,29
Dakoro	84,15	76,47	...	83,48	96,60
Doutchi	76,47	97,66	98,71
Filingué	86,35	...	93,13	80,25	86,51
Gaya	85,46	89,20	81,47	77,72	92,27
Goure	96,35	64,60	82,81	85,85	91,22
Guidan-Roundji	88,72	89,05	89,45	87,68	88,68
Illéla	88	96,26	98,85	84,47	...
Keita	94,94	...	96,08	93,28	98,18
Kollo	90,28	74,40	79,21	93,44	99,53
Loga	79,84	89,11	85,86	97,06	93,15
Madaoua	91,38	98,33	...	99,50	100
Madarounfa	84,48	84,92	79,77	79,72	84,39
Magaria	89,47	...	90,15	89,47	84,18
Maine-Soroa	84,03	90,44	89,74	92,50	95,12
Matameye	100	94,94	90,11	94,44	89,51
Mayahi	87,78	92,81	83,27	84,45	79,46
Mirriah	94,09	91,86	83,92
N'Guigmi	90,84	...	93	89,60	90,74
Ouallam	95	91,35	94,44	89,34	83,93
Say	97,64	94,14	94,14	99,44	98,64
Tanout	93,15	91,87	93,18	92,11	88,78
Tchintabaraden	72,54	98,82	91,84	86,75	92,59
Tchirozérine	87,80	83,48	84,50	92,98	86,96
Téra	84,80	...	85,11	86,64	95,19
Tessaoua	76,81	84,87	78,01	84,40	76,71
Total	87,18	86,21	87,23	88,77	91,10

Source : DS/MJ, Juridictions

Tableau 04.55: Répartition des personnes déferées au parquet par nature d'infractions et par sexe

Unité : nombre

Infractions	2009-2010			2010-2011			2011-2012			2012-2013			2013-2014			
	M	F	Total	M	F	Total	M	F	Total	M	F	Total	M	F	Total	
Abandon de famille ou de foyer	-	-	-	-	-	-	1	1	2	78	-	78	7	-	7	
Abus de confiance	199	5	204	107	2	109	188	8	196	222	6	228	220	11	231	
Adultère	-	-	-	-	-	-	19	20	39	33	16	49	27	17	44	
Aliénation de la liberté d'autrui	-	-	-	-	-	-	1	1	2	6	1	7	1	-	1	
Arrestation et séquestration arbitraire	-	-	-	-	-	-	15	-	15	13	-	13	2	1	3	
Assassinat	25	2	27	7	-	7	2	1	3	18	1	19	44	2	46	
Association des malfaiteurs	-	-	-	32	1	33	29	-	29	38	-	38	49	-	49	
Attentat à la pudeur	36	1	37	17	-	17	28	1	29	25	-	25	49	-	49	
Atroupement	-	-	-	-	-	-	2	-	2	7	-	7	32	-	32	
Avortement	-	-	-	-	1	1	1	9	10	-	4	4	3	9	12	
Blanchiment d'argent	-	-	-	-	-	-	-	-	-	-	-	-	-	-	-	
Blessure involontaire	368	-	368	170	2	172	273	2	275	270	38	308	279	2	281	
Corruption	-	-	-	-	-	-	2	-	2	-	-	-	1	1	2	
Coups et blessures volontaires	Correctionnel	773	94	867	402	45	447	651	72	723	806	112	918	987	118	1 105
	Mortel	106	1	107	63	2	65	81	4	85	119	8	127	115	2	117
Défaut d'assurance	51	-	51	42	-	42	42	-	42	42	-	42	60	-	60	
Dénonciation calomnieuse	-	-	-	-	-	-	16	1	17	11	12	23	23	10	33	
Détention illégale d'armes	57	-	57	32	-	32	48	-	48	91	-	91	78	6	84	
Détournement de deniers publics	27	-	27	1	-	1	11	-	11	8	1	9	18	3	21	
Détournement de mineur	-	-	-	67	-	67	103	-	103	111	1	112	177	1	178	
Dommmages aux animaux	-	-	-	-	-	-	4	-	4	19	4	23	11	1	12	
Enlèvement d'enfant	-	-	-	-	-	-	4	-	4	10	-	10	19	4	23	
Esclavage	1	1	2	-	-	-	2	-	2	2	-	2	1	-	1	

Infractions	2009-2010			2010-2011			2011-2012			2012-2013			2013-2014			
	M	F	Total	M	F	Total	M	F	Total	M	F	Total	M	F	Total	
Escroquerie	95	8	103	38	1	39	100	2	102	92	4	96	99	7	106	
Évasion-négligence	55	-	55	14	-	14	20	1	21	36	-	36	29	1	30	
Exercice illégal de l'autorité publique	-	-	-	-	-	-	2	-	2	2	-	2	-	-	-	
Fausse monnaie	20	1	21	11	-	11	6	3	9	15	-	15	24	-	24	
Faux en écriture	13	-	13	9	1	10	14	2	16	26	2	28	22	-	22	
Favoritisme	-	-	-	-	-	-	3	-	3	2	-	2	-	-	-	
Harcèlement sexuel	-	-	-	-	-	-	4	-	4	9	2	11	4	-	4	
Homicide involontaire	198	-	198	105	1	106	134	2	136	208	-	208	240	4	244	
Incendie involontaire	-	-	-	-	-	-	9	4	13	42	13	55	8	2	10	
Incendie volontaire	Correcti onnel	19	1	20	17	1	18	10	5	15	19	11	30	38	5	43
		Mortel	-	-	-	2	-	2	1	2	3	9	6	15	-	-
Infanticide	1	32	33	-	12	12	-	23	23	2	22	24	1	24	25	
Ivresse publique	-	-	-	-	-	-	12	-	12	21	3	24	17	-	17	
Mariage contracté hors les cas prévus par la loi ou la coutume	-	-	-	-	-	-	24	11	35	26	12	38	27	19	46	
Menaces	-	-	-	-	-	-	37	-	37	54	2	56	86	3	89	
Meurtre	33	1	34	23	-	23	32	1	33	36	4	40	40	-	40	
Mutilation génitale féminine	-	-	-	-	-	-	-	-	-	1	-	1	4	-	4	
Opposition à l'exécution des travaux publics	-	-	-	-	-	-	12	-	12	10	-	10	-	-	-	
Outrages	-	-	-	-	-	-	40	-	40	29	1	30	35	4	39	
Proxénétisme	-	-	-	1	-	1	-	-	-	2	-	2	-	-	-	
Rébellion	102	4	106	15	-	15	32	-	32	10	-	10	11	2	13	
Recel	-	-	-	48	-	48	73	7	80	103	9	112	132	2	134	
Recel de malfaiteurs	-	-	-	-	-	-	13	-	13	38	3	41	17	3	20	

Infractions	2009-2010			2010-2011			2011-2012			2012-2013			2013-2014		
	M	F	Total	M	F	Total	M	F	Total	M	F	Total	M	F	Total
Refus de répondre à une convocation de justice	-	-	-	-	-	-	-	-	-	11	4	15	2	1	3
Résistance à l'exécution d'une décision de justice	-	-	-	-	-	-	47	1	48	71	2	73	74	14	88
Sûreté de l'État	-	-	-	-	-	-	-	-	-	-	-	-	-	-	-
Stupéfiants															
Détention et consommation	103	-	103	130	-	130	183	3	186	71	1	72	290	3	293
Offre ou cession	-	-	-	51	-	51	33	1	34	214	3	217	6	1	7
Importation et vente	23	-	23	8	-	8	1	-	1	3	-	3	84	1	85
Traite des personnes	-	-	-	-	-	-	-	-	-	17	-	17	12	1	13
Usurpation de titre ou de fonction	-	-	-	-	-	-	9	-	9	23	-	23	6	3	9
Viol	57	-	57	50	-	50	65	-	65	89	-	89	113	-	113
Violation de domicile	-	-	-	-	-	-	7	1	8	14	1	15	22	7	29
Violences ou voies de fait	-	-	-	-	-	-	103	14	117	67	15	82	162	67	229
Vol															
Bétail	982	6	988	529	-	529	878	2	880	1 328	3	1 331	1 341	1	1 342
Autres	1 044	12	1 056	522	5	527	1 235	7	1 242	1 576	12	1 588	1 720	7	1 727
Criminel	58	1	59	10	-	10	42	-	42	123	-	123	71	-	71
Autres	1 406	138	1 544	560	39	599	479	39	518	915	83	998	640	59	699
Total	5 852	308	6 160	3 206	121	3 327	5 183	251	5 434	7 243	422	7 665	7 580	429	8 009

Source : DS/MJ, Juridictions

Tableau 04.56: Répartition des personnes déférées au parquet par Tribunal d'Instance et par sexe

Unité : nombre

Juridictions	2009-2010			2010-2011			2011-2012			2012-2013			2013-2014		
	H	F	T	H	F	T	H	F	T	H	F	T	H	F	T
Abalak	153	2	155	144	3	147	205	5	210	279	9	388
Aguié	153	5	158	108	2	110	230	4	234	263	3	266
Bilma	83	7	90	90	4	94	258	12	270
Boboye	242	3	245	165	4	169	165	4	169	268	7	275
Bouza	86	7	93	155	21	176	122	19	141
Dakoro	247	5	252	250	12	262	279	15	294	331	12	343
Doutchi	259	28	287	252	10	262	276	21	297
Filingué	370	10	380	308	4	312	312	11	323	314	71	385
Gaya	458	31	489	524	13	537	480	31	511	413	18	431	284	36	420
Gouré	308	8	316	513	31	544	625	9	634	454	25	479
Guidan-Roundji	228	10	238	173	5	178	226	13	239	239	11	250	339	20	359
Illéla	79	6	85	119	4	123	207	9	216	265	25	290
Keita	91	6	97	147	6	153	149	20	169	229	13	242
Kollo	183	13	196	173	15	188	269	8	277	228	12	240	299	15	314
Loga	144	25	169	123	8	131	102	9	111	99	19	118	88	1	89
Madaoua	167	7	174	135	4	139	193	7	200	208	12	220
Madarounfa	140	4	144	149	5	154	184	6	190	170	10	180	270	13	283
Magaria	203	14	217	311	23	334	354	18	372	271	6	277
Mainé-Soroa	146	15	161	205	-	205	214	3	217	208	5	213	239	2	241
Matameye	40	1	41	45	2	47	103	4	107	111	10	121	198	5	203
Mayahi	200	21	221	163	8	171	249	36	285	197	63	260	208	26	234

Juridictions	2009-2010			2010-2011			2011-2012			2012-2013			2013-2014		
	H	F	T	H	F	T	H	F	T	H	F	T	H	F	T
Mirriah	259	18	277	359	15	374	292	21	313
N'Guigmi	185	2	187	274	12	286	322	34	356	321	16	337
Ouallam	146	6	152	171	4	175	106	5	111	117	5	122	141	1	142
Say	308	11	319	216	10	226	216	10	226	360	1	360	212	-	212
Tanout	170	4	174	267	11	278	351	12	363	349	41	390	396	35	431
Tchintabaraden	172	2	174	51	2	53	110	1	111	103	3	106	73	3	76
Tchirozérine	170	7	177	142	1	143	136	2	138	138	1	139	143	1	144
Téra	389	16	405	394	5	399	462	11	473
Tessaoua	156	21	177	109	8	117	278	15	293	251	20	271	242	13	255
Total	5 852	308	6 160	3 206	121	3 327	5 183	251	5 434	7 243	422	7 665	7 580	429	8 009

Source : DS/MJ, Juridictions

Tableau 04.57: Répartition des affaires jugées selon la nature d'infractions

Unité : nombre

Infractions	2009-2010	2010-2011	2011-2012	2012-2013	2013-2014
Abandon de famille ou du foyer	-	-	4	3	4
Abus de confiance	132	66	90	158	157
Adultère	-	-	17	16	17
Association de malfaiteurs	4	4	5	49	6
Attentat à la pudeur	21	10	32	19	39
Avortement	8	-	-	-	-
Blessures involontaires	265	135	133	191	154
Corruption	-	-	1	1	-
Coups et blessures volontaires	474	269	464	630	695
Défaut d'assurance	34	24	22	28	38
Délit de fuite	-	-	2	6	4
Dénonciation calomnieuse	-	-	12	12	10
Détention illégale d'armes	45	16	46	44	40
Détournement de mineur	64	52	78	83	109
Détournement de denier public	1	1	0	1	1
Dommages aux animaux	-	-	2	3	6
Enlèvement d'enfant	-	-	4	12	6
Escroquerie	60	27	65	52	52
Evasion-négligence	16	7	17	23	17
Fausse monnaie	10	9	2	13	12
Faux en écriture	11	5	6	7	10
Homicide involontaire	113	75	114	97	133
Incendie involontaire	-	-	7	6	3
Incendie volontaire	-	-	9	12	14
Ivresse publique	-	-	11	10	8
Mariage contracté hors le cas prévu par la loi ou la coutume	-	-	13	12	22
Menace	-	-	48	53	56
Outrages	-	-	16	24	27
Rébellion	31	9	4	15	10
Recel	47	31	83	68	80
Recel de malfaiteurs	-	-	6	15	7
Résistance à l'exécution d'une décision de justice	-	-	29	37	40
Stupéfiant	128	115	130	228	263
Usurpation de titre ou de fonction	-	-	7	11	3
Violation de domicile	-	-	7	6	7
Violences ou voies de fait	-	-	96	73	12
Vol	1 344	743	1 465	2 268	2 264
Autres	520	248	461	343	291
Total	3 328	1 846	2 927	4 629	4 617

Source : DS/MJ, Juridictions

Tableau 04.58: Répartition des affaires jugées par Tribunal d'Instance

Unité : nombre

Juridictions	2009-2010	2010-2011	2011-2012	2012-2013	2013-2014
Abalak	89	...	89	84	124
Aguié	79	124	93
Bilma	...	41	58	...	56
Boboye	125	114	118	118	124
Bouza	41	84	76
Dakoro	147	134	...	153	206
Doutchi	167	226	208
Filingué	227	...	165	140	212
Gaya	347	321	147	259	348
Gouré	135	...	288	332	413
Guidan-Roundji	226	137	166	136	171
Illéla	57	73	112	134	...
Keita	56	...	73	80	116
Kollo	49	...	93	138	158
Loga	72	...	50	72	83
Madaoua	136	162	193
Madarounfa	110	99	104	133	105
Magaria	105	119	...	264	307
Mainé-Soroa	86	111	111	214	177
Matameye	37	67	44	52	86
Mayahi	117	76	188	121	...
Mirriah	91	147	149
N'Guigmi	108	...	196	164	164
Ouallam	77	26	78	95	93
Say	135	128	355	269	164
Tanout	147	215	259	278	182
Tchintabaraden	48	...	74	56	21
Tchirozérine	...	56	26	89	57
Téra	229	329	375
Tessaoua	85	129	133	176	156
Total	3 328	1 846	2 927	4 629	4 617

Source : DS/MJ, Juridictions

Tableau 04.59 : Effectifs des prévenus, relaxés et condamnés par sexe

Unité : nombre

Détenus		2009-2010	2010-2011	2011-2012	2012-2013	2013-2014
Prévenus		4 282	2 294	2 947	5 218	5 719
<i>Mineurs</i>	G	61	95	71	124	114
	F	3	-	3	11	6
<i>Majeurs</i>	H	4 035	2 138	2 733	4 843	5 363
	F	183	61	140	240	236
Relaxés		294	205	153	430	352
<i>Mineurs</i>	G	5	6	5	23	23
	F	-	-	-	5	2
<i>Majeurs</i>	H	268	186	131	361	315
	F	21	13	17	41	12
Condamnés		3 988	2 089	2 794	4 788	5 367
<i>Mineurs</i>	G	56	36	66	98	92
	F	3	-	2	7	2
<i>Majeurs</i>	H	3 767	1 998	2 602	4 486	5 052
	F	162	55	124	197	221

Source : DS/MJ, Juridictions

Tableau 04.60: Répartition des prévenus par nature d'infraction

Unité : nombre

Nature d'infraction	2009-2010	2010-2011	2011-2012	2012-2013	2013-2014
Abandon de famille ou du foyer	///	///	2	3	4
Abus de confiance	142	80	82	155	183
Adultère	-	-	29	31	25
Association de malfaiteurs	7	14	18	25	7
Attentat à la pudeur	24	9	28	19	46
Avortement	13	-	-	-	-
Blessures involontaires	290	157	104	208	158
Corruption	-	-	-	1	1
Coups et blessures volontaires	686	364	414	897	849
Défaut d'assurance	35	28	18	24	68
Délit de fuite	-	-	2	5	4
Dénonciation calomnieuse	-	-	12	15	18
Détention illégale d'armes	57	31	28	64	44
Détournement de mineur	69	56	71	97	125
Détournement de denier public	1	1	-	-	2
Domages aux animaux	-	-	1	5	6
Enlèvement d'enfant	-	-	1	7	11
Escroquerie	77	30	46	70	76
Evasion-négligence	20	47	19	33	20
Fausse monnaie	11	18	1	9	10
Faux en écriture	12	5	4	15	7
Harcèlement sexuel	-	-	3	5	2
Homicide involontaire	123	70	83	110	137
Incendie involontaire	-	-	5	7	5
Incendie volontaire	-	-	8	12	20
Ivresse publique	-	-	7	12	16
Mariage contracté hors le cas prévu par la loi ou la coutume	-	-	27	31	32
Menace	-	-	29	55	38
Outrages	-	-	17	24	41
Rébellion	59	13	5	8	7
Recel	70	35	79	74	104
Recel de malfaiteurs	-	-	4	13	17
Résistance à l'exécution d'une décision de justice	-	-	45	66	80
Stupéfiant	150	154	137	275	318
Usurpation de titre ou de fonction	-	-	7	26	4
Violation de domicile	-	-	8	13	16
Violences ou voies de fait	-	-	85	99	245
Vol	1 579	831	1276	2 341	2 666
Autres	857	351	242	364	307
Total	4 282	2 294	2 947	5 218	5 719

Source : DS/MJ, Juridictions

Tableau 04.61: Répartition des prévenus par Tribunal d'Instance

Unité : nombre

Juridictions	2009-2010	2010-2011	2011-2012	2012-2013	2013-2014
Abalak	114	...	99	61	155
Aguié	111	73	...	242	123
Bilma	...	51	45	...	45
Boboye	200	129	130	147	156
Bouza	54	103	93
Dakoro	178	136	...	208	257
Doutchi	218	279	206
Filingué	318	...	220	222	212
Gaya	425	336	195	300	470
Gouré	186	...	303	355	420
Guidan-Roundji	285	189	222	166	278
Illéla	62	101	136	185	...
Keita	73	...	104	105	213
Kollo	58	...	132	180	268
Loga	94	...	61	98	109
Madaoua	224	236	158
Madarounfa	139	99	143	119	152
Magaria	128	118	279
Mainé-Soroa	100	198	107	246	215
Matameye	44	80	51	63	115
Mayahi	153	...	219	168	97
Mirriah	138	214	193
N'Guigmi	119	262	263
Ouallam	103	88	140	127	88
Say	176	135	174	228	232
Tanout	182	270	165	380	271
Tchintabaraden	56	...	82	63	39
Tchirozérine	...	68	53	54	65
Téra	249	376	353
Tessaoua	95	223	166	131	194
Total	4 282	2 294	2 947	5 218	5 719

Source : DS/MJ, Juridictions

Tableau 04.62 : Répartition des relaxés par nature d'infraction

Nature d'infraction	Unité : nombre				
	2009-2010	2010-2011	2011-2012	2012-2013	2013-2014
Abandon de famille ou du foyer	-	-	-	1	-
Abus de confiance	7	9	3	8	7
Adultère	-	-	5	2	-
Association de malfaiteurs	3	13	6	1	-
Attentat à la pudeur	1	1	-	2	8
Avortement	1	-	-	-	-
Blessures involontaires	8	-	-	39	4
Corruption	-	-	-	-	-
Coups et blessures volontaires	34	24	18	35	27
Défaut d'assurance	-	-	-	-	-
Délit de fuite	-	-	-	-	-
Dénonciation calomnieuse	-	-	3	4	3
Détention illégale d'armes	4	2	1	4	-
Détournement de mineur	3	3	-	3	4
Détournement de denier public	-	1	-	-	-
Domages aux animaux	-	-	-	-	-
Enlèvement d'enfant	-	-	1	-	-
Escroquerie	4	1	4	6	17
Evasion-négligence	-	1	-	-	2
Fausse monnaie	-	3	-	-	1
Faux en écriture	1	1	-	4	-
Harcèlement sexuel	-	-	-	-	-
Homicide involontaire	14	4	1	13	10
Incendie involontaire	-	-	1	1	-
Incendie volontaire	-	-	1	5	2
Ivresse publique	-	-	-	1	-
Mariage contracté hors le cas prévu par la loi ou la coutume	-	-	3	3	-
Menace	-	-	4	5	6
Outrages	-	-	-	3	1
Rébellion	-	-	1	1	-
Recel	14	3	5	6	3
Recel de malfaiteurs	-	-	1	4	-
Résistance à l'exécution d'une décision de justice	-	-	2	10	16
Stupéfiant	2	5	5	6	6
Usurpation de titre ou de fonction	-	-	1	1	-
Violation de domicile	-	-	-	1	1
Violences ou voies de fait	-	-	7	28	31
Vol	114	91	54	167	139
Autres	84	43	26	66	64
Total	294	205	153	430	352

Source : DS/MJ, Juridictions

Tableau 04.63 : Répartition des relaxés par Tribunal d'Instance

Unité : nombre

Juridictions	2009-2010	2010-2011	2011-2012	2012-2013	2013-2014
Abalak	9	...	2	1	7
Aguié	9	10	...	16	11
Bilma	...	2	1	...	-
Boboye	15	20	11	1	2
Bouza	2	6	2
Dakoro	16	6	...	16	17
Doutchi	10	11	2
Filingué	18	...	8	35	18
Gaya	13	49	9	19	16
Gouré	8	...	8	1	6
Guidan-Roundji	13	17	17	14	-
Illéla	1	3	10	10	...
Keita	13	...	6	6	10
Kollo	4	...	12	20	47
Loga	13	9	25
Madaoua	20	32	10
Madarounfa	7	3	2	9	5
Magaria	9	12	24
Mainé-Soroa	5	24	...	55	22
Matameye	3	3	1	5	9
Mayahi	16	...	7	11	-
Mirriah	12	31	5
N'Guigmi	4	21	21
Ouallam	12	4	17	7	4
Say	9	15	9	-	-
Tanout	14	15	1	57	68
Tchintabaraden	2	...	2	4	-
Tchirozérine	...	1	6	3	-
Téra	26	21	12
Tessaoua	11	21	24	9	9
Total	294	205	153	430	352

Source : DS/MJ, Juridictions

Tableau 04.64 : Répartition des condamnés par nature d'infraction

Unité : nombre

Nature d'infraction	2009-2010	2010-2011	2011-2012	2012-2013	2013-2014
Abandon de famille ou du foyer	-	-	2	2	4
Abus de confiance	135	71	79	147	176
Adultère	-	-	24	29	25
Association de malfaiteurs	4	1	12	24	7
Attentat à la pudeur	23	8	28	17	38
Avortement	12	-	-	-	-
Blessures involontaires	282	157	104	169	154
Corruption	-	-	-	1	1
Coups et blessures volontaires	652	340	396	862	822
Défaut d'assurance	35	28	18	24	68
Délit de fuite	-	-	2	5	4
Dénonciation calomnieuse	-	-	9	11	15
Détention illégale d'armes	53	29	27	60	44
Détournement de mineur	66	53	71	94	121
Détournement de denier public	1	-	-	-	2
Dommages aux animaux	-	-	1	5	6
Enlèvement d'enfant	-	-	-	7	11
Escroquerie	73	29	42	64	59
Evasion-négligence	20	46	19	33	18
Fausse monnaie	11	15	1	9	9
Faux en écriture	11	4	4	11	7
Harcèlement sexuel	-	-	3	5	2
Homicide involontaire	109	66	82	97	127
Incendie involontaire	-	-	4	6	5
Incendie volontaire des lieux non habités	-	-	7	7	18
Ivresse publique	-	-	7	11	16
Mariage contracté hors le cas prévu par la loi ou la coutume	-	-	24	28	32
Menace	-	-	25	50	32
Outrages	-	-	17	21	40
Rébellion	59	13	4	7	7
Recel	56	32	74	68	101
Recel de malfaiteurs	-	-	3	9	17
Résistance à l'exécution d'une décision de justice	-	-	43	56	64
Stupéfiant	148	149	132	269	312
Usurpation de titre ou de fonction	-	-	6	25	7
Violation de domicile	-	-	8	12	15
Violences ou voies de fait	-	-	78	71	214
Vol	1 465	740	1 222	2 174	2 527
Autres	773	308	216	298	240
Total	3 988	2 089	2 794	4 788	5 367

Source : DS/MJ, Juridictions

Tableau 04.65: Répartition des condamnés par Tribunal d'Instance

Unité : nombre

Juridictions	2009-2010	2010-2011	2011-2012	2012-2013	2013-2014
Abalak	105	...	97	60	148
Aguié	102	63	...	126	112
Bilma	...	49	44	...	45
Boboye	185	109	119	146	154
Bouza	52	97	91
Dakoro	162	130	...	192	240
Doutchi	208	268	204
Filingué	300	...	212	187	194
Gaya	412	287	186	281	454
Gouré	178	...	295	354	414
Guidan-Roundji	272	172	205	152	278
Illéla	61	98	126	175	...
Keita	60	...	98	99	203
Kollo	54	...	120	160	221
Loga	81	...	61	89	84
Madaoua	204	204	148
Madarounfa	132	96	141	110	147
Magaria	119	106	255
Mainé-Soroa	95	174	107	191	193
Matameye	41	77	50	58	106
Mayahi	137	...	212	157	97
Mirriah	126	183	188
N'Guigmi	115	241	242
Ouallam	91	84	123	120	84
Say	167	120	165	228	232
Tanout	168	255	164	323	203
Tchintabaraden	54	...	80	59	39
Tchirozérine	...	67	47	51	65
Téra	223	355	341
Tessaoua	84	202	142	122	185
Total	3 988	2 089	2 794	4 788	5 367

Source : DS/MJ, Juridictions

Tableau 04.66 : Affaires civiles, commerciales et coutumières au niveau des Tribunaux d'Instance

Unité : nombre

	2009-2010	2010-2011	2011-2012	2012-2013	2013-2014
Affaires existantes au 1^{er} octobre					
<i>Affaires civiles et commerciales</i>	20	29	34	33	40
<i>Affaires coutumières</i>	297	483	481	1 035	1 275
Total	317	512	515	1 068	1 315
Affaires entrées					
<i>Affaires civiles et commerciales</i>	242	142	262	261	123
<i>Affaires coutumières</i>	2 297	1 610	2 048	2 236	2 047
Total	2 539	1 752	2 310	2 497	2 170
Affaires conciliées					
<i>Affaires civiles et commerciales</i>	171	26	151	140	35
<i>Affaires coutumières</i>	168	93	218	201	290
Total	339	119	369	341	325
Affaires radiées					
<i>Affaires civiles et commerciales</i>	3	11	11	23	4
<i>Affaires coutumières</i>	56	62	22	122	75
Total	59	73	33	145	79
Affaires jugées au fond					
<i>Affaires civiles et commerciales</i>	73	77	74	88	66
<i>Affaires coutumières</i>	1 050	915	700	1 694	1 515
Total	1 123	992	774	1 782	1 581
Affaires restantes au 30 septembre					
<i>Affaires civiles et commerciales</i>	11	57	61	43	58
<i>Affaires coutumières</i>	404	606	712	1 254	1 442
Total	415	663	773	1 297	1 500

Source : DS/MJ, Juridictions

Tableau 04.67: Répartition des affaires civiles, commerciales et coutumières existantes au 1^{er} octobre par Tribunal d'Instance

Unité : nombre

Juridictions	2009-2010	2010-2011	2011-2012	2012-2013	2013-2014
Abalak	14	...	16	28	9
Aguié	...	32	-	13	48
Bilma	...	8	4	...	-
Boboye	-	-	78	162	156
Bouza	5	...	-	12	15
Dakoro	...	44	-	52	64
Doutchi	30	...	-	23	29
Filingué	24	...	11	-	...
Gaya	-	28	30
Gouré	...	70	77	128	136
Guidan-Roundji	31	18	4	22	44
Illéla	3	5	8	11	...
Keita	15	...	1	2	3
Kollo	...	87	-	116	117
Loga	12	39	46
Madaoua	36	58	-	91	13
Madarounfa	...	4	17	16	14
Magaria	...	31	24	-	-
Mainé-Soroa	...	27	21	26	18
Matameye	12	36	52
Mayahi	9	...	-	15	34
Mirriyah	-	-	-	35	37
N'Guigmi	-	-	1	1	8
Ouallam	...	31	31	33	43
Say	...	48	48	-	-
Tanout	...	7	-	19	43
Tchintabarden	3	...	4	4	-
Tchirozérine	-	-	-	2	10
Téra	147	...	94	115	186
Tessaoua	...	42	52	39	160
Total	317	512	515	1 068	1 315

Source : DS/MJ, Juridictions

Tableau 04.68: Répartition des affaires civiles, commerciales et coutumières entrées par Tribunal d'Instance

Unité : nombre

Juridictions	2009-2010	2010-2011	2011-2012	2012-2013	2013-2014
Abalak	32	...	78	49	47
Aguié	78	83	...	107	97
Bilma	...	10	13	...	6
Boboye	95	164	147	40	109
Bouza	28	25	28
Dakoro	22	78	...	116	107
Doutchi	50	64	39
Filingué	47	...	81	85	...
Gaya	157	188	204	170	156
Gouré	233	90	302	280	117
Guidan-Roundji	34	48	41	58	41
Illéla	57	56	24	55	...
Keita	46	...	87	82	78
Kollo	75	90	...	93	78
Loga	40	54	33	44	39
Madaoua	134	72	...	58	66
Madarounfa	94	97	103	42	28
Magaria	108	34	137	52	164
Mainé-Soroa	58	54	80	34	74
Matameye	346	47	196	104	54
Mayahi	115	157	100	134	123
Mirriah	201	100	37
N'Guigmi	5	...	29	53	28
Ouallam	61	66	72	84	77
Say	108	136	136	37	77
Tanout	97	91	88	97	90
Tchintabaraden	25	...	36	43	40
Tchirozérine	35	31	20	13	26
Téra	82	...	151	161	131
Tessaoua	76	106	152	117	138
Total	2 539	1 752	2 310	2 497	2 170

Source : DS/MJ, Juridictions

Tableau 04.69: Répartition des affaires civiles, commerciales et coutumières conciliées par Tribunal d'Instance

Unité : nombre

Juridictions	2009-2010	2010-2011	2011-2012	2012-2013	2013-2014
Abalak	4	...	3	-	5
Aguié	14	-	...	63	35
Bilma	-	2	3	...	-
Boboye	1	-	-	7	4
Bouza	4	-	6
Dakoro	2	13	...	-	8
Doutchi	4	-	7
Filingué	-	...	8	3	...
Gaya	-	-	3	3	2
Gouré	120	-	133	100	8
Guidan-Roundji	-	18	12	17	12
Illéla	24	1	1	2	...
Keita	33	...	39	29	51
Kollo	-	-	...	3	1
Loga	-	-	1	-	14
Madaoua	3	4	...	12	4
Madarounfa	-	9	12	7	1
Magaria	1	14	3	-	-
Mainé-Soroa	9	-	29	27	39
Matameye	-	9	45	7	1
Mayahi	42	-	4	13	1
Mirriah	40	2	-
N'Guigmi	16	...	29	17	1
Ouallam	5	5	10	4	4
Say	-	13	13	-	-
Tanout	1	4	2	2	4
Tchintabaraden	-	...	-	3	-
Tchirozérine	10	10	-	1	-
Téra	6	...	-	-	-
Tessaoua	-	17	19	19	7
Total	339	119	369	341	325

Source : DS/MJ, Juridictions

Tableau 04.70: Répartition des affaires civiles, commerciales et coutumières radiées par Tribunal d'Instance

Unité : nombre

Juridictions	2009-2010	2010-2011	2011-2012	2012-2013	2013-2014
Abalak	-	...	1	14	-
Aguié	-	-	...	-	-
Bilma	-	8	1	...	-
Boboye	-	-	-	-	-
Bouza	-	2	1
Dakoro	-	13	...	-	-
Doutchi	-	-	-
Filingué	-	...	-	2	...
Gaya	24	-	1	15	40
Gouré	8	-	-	2	-
Guidan-Roundji	-	18	-	3	5
Illéla	2	3	-	3	...
Keita	-	...	1	-	5
Kollo	-	-	...	2	2
Loga	2	-	-	-	-
Madaoua	1	2	...	-	-
Madarounfa	-	6	8	9	1
Magaria	1	-	...	1	-
Mainé-Soroa	-	10	4	-	13
Matameye	-	1	4	2	1
Mayahi	-	-	2	-	-
Mirriah	-	1	-
N'Guigmi	-	...	-	-	-
Ouallam	-	-	-	-	-
Say	-	11	11	-	-
Tanout	2	1	-	-	4
Tchintabaraden	-	...	-	-	-
Tchirozérine	-	-	-	1	-
Téra	1	...	-	72	-
Tessaoua	18	-	-	16	7
Total	59	73	33	145	79

Source : DS/MJ, Juridictions

Tableau 04.71: Répartition des affaires civiles, commerciales et coutumières jugées au fond par Tribunal d'Instance

Unité : nombre

Juridictions	2009-2010	2010-2011	2011-2012	2012-2013	2013-2014
Abalak	14	...	20	19	41
Aguié	94	66	...	57	25
Bilma	...	1	4	...	6
Boboye	10	12	49	68	90
Bouza	11	14	29
Dakoro	79	70	...	103	107
Doutchi	34	54	33
Filingué	28	...	64	34	...
Gaya	78	91	69	138	121
Gouré	33	45	75	165	73
Guidan-Roundji	26	28	27	45	31
Illéla	12	15	12	39	...
Keita	35	...	43	47	23
Kollo	33	67	...	71	55
Loga	7	8	8	31	15
Madaoua	82	49	...	41	35
Madarounfa	20	71	31	29	12
Magaria	87	26	32	124	164
Mainé-Soroa	55	45	28	17	29
Matameye	26	4	28	81	47
Mayahi	73	143	10	101	91
Mirriah	93	66
N'Guigmi	5	...	1	26	24
Ouallam	22	61	23	64	65
Say	83	58	57	37	63
Tanout	62	43	37	61	24
Tchintabaraden	28	...	10	42	40
Tchirozérine	21	5	4	13	21
Téra	26	...	70	69	115
Tessaoua	39	84	72	99	136
Total	1 123	992	774	1 782	1 581

Source : DS/MJ, Juridictions

Tableau 04.72: Répartition des affaires civiles, commerciales et coutumières restantes au 30 septembre par Tribunal d'Instance

Unité : nombre

Juridictions	2009-2010	2010-2011	2011-2012	2012-2013	2013-2014
Abalak	28	...	28	44	10
Aguié	...	-	-	-	85
Bilma	...	7	8	...	-
Boboye	...	58	102	127	171
Bouza	3	21	7
Dakoro	...	26	...	65	56
Doutchi	31	33	28
Filingué	43	...	7	46	...
Gaya	...	-	26	42	23
Gouré	...	82	129	141	172
Guidan-Roundji	25	2	6	15	37
Illéla	4	19	15	22	...
Keita	5	8	2
Kollo	...	110	...	133	137
Loga	...	-	16	52	46
Madaoua	27	75	...	96	40
Madarounfa	6	15	17	13	26
Magaria	...	25	78	27	-
Mainé-Soroa	43	26	19	16	11
Matameye	...	33	28	50	57
Mayahi	9	14	12	35	64
Mirriah	39	93
N'Guigmi	1	11	11
Ouallam	...	31	24	49	51
Say	...	61	61	-	14
Tanout	...	29	20	53	96
Tchintabaraden	3	2	-
Tchirozérine	4	3	-	-	15
Téra	192	...	115	135	201
Tessaoua	...	47	53	22	45
Total	415	663	773	1 297	1 500

Source : DS/MJ, Juridictions

Tableau 04.73: Situation des affaires instruites, ordonnances rendues et commissions rogatoires des Tribunaux d'Instance

Unité : nombre

	2009-2010	2010-2011	2011-2012	2012-2013	2013-2014
Affaires instruites dans l'année					
<i>Nombre d'affaires existantes au 1^{er} octobre</i>	892	793	761	1 271	1 653
<i>Nombre d'affaires entrées au cours de l'année</i>	1 393	1 056	1 151	1 742	1 862
<i>Total des affaires définitivement réglées au cours de l'année</i>	1 241	1 047	955	1 521	1 524
<i>Affaires restantes à instruire au 30 septembre</i>	1 020	849	1 045	1 492	1 991
Ordonnances rendues dans l'année					
Total	1 241	1 020	955	1 521	1 524
<i>Refus d'informer</i>	-	1	1	2	9
<i>Dessaisissement</i>	6	5	4	5	7
<i>Renvoi devant le Tribunal correctionnel</i>	585	497	468	811	715
<i>Transmission au Procureur Général</i>	149	97	111	170	124
<i>Non-lieu</i>	243	179	144	229	296
<i>Mixte</i>	155	143	140	181	186
<i>Autres</i>	103	98	87	123	187
Commissions rogatoires					
<i>Reçues dans l'année</i>	77	64	27	85	80
<i>Exécutées dans l'année</i>	64	71	26	59	46
<i>Envoyées dans l'année</i>	159	80	65	162	185

Source : DS/MJ, Juridictions

Tableau 04.74: Répartition des affaires existantes en matière d'instruction au 1er octobre par Tribunal d'Instance

Unité : nombre

Juridictions	2009-2010	2010-2011	2011-2012	2012-2013	2013-2014
Abalak	22	...	18	18	62
Aguié	14	23	...	28	39
Bilma	...	10	22	...	34
Boboye	50	...	-	38	61
Bouza	29	-	57
Dakoro	...	43	...	39	45
Doutchi	33	60	56
Filingué	38	51	54	-	92
Gaya	58	58	64	96	135
Gouré	67	86	...	173	178
Guidan-Roundji	44	14	18	21	36
Illéla	37	39	27	26	...
Keita	18	62	41	51	61
Kollo	33	...	65	98	102
Loga	...	25	13	18	27
Madaoua	23	19	...	29	3
Madarounfa	59	51	35	43	56
Magaria	4	...	94	79	98
Mainé-Soroa	24	23	26	29	12
Matameye	...	27	26	23	35
Mayahi	29	...	43	36	44
Mirriah	26	25	...	23	57
N'Guigmi	25	14	14	26	28
Ouallam	27	28	30	34	30
Say	38	71	71	114	101
Tanout	42	63	45	9	15
Tchintabaraden	48	...	4	14	19
Tchirozérine	...	49	37	27	66
Téra	88	...	-	87	72
Tessaoua	16	12	14	32	32
Total	892	793	761	1 271	1 653

Source : DS/MJ, Juridictions

Tableau 04.75: Répartition des affaires entrées en matière d'instruction par Tribunal d'Instance

Unité : nombre

Juridictions	2009-2010	2010-2011	2011-2012	2012-2013	2013-2014
Abalak	53	...	36	91	92
Aguié	42	23	...	58	83
Bilma	...	30	33	...	17
Boboye	71	64	44	67	58
Bouza	54	43	38
Dakoro	...	45	...	88	107
Doutchi	43	29	30
Filingué	108	69	114	72	68
Gaya	121	92	102	92	149
Gouré	69	74	...	111	47
Guidan-Roundji	42	23	38	58	73
Illéla	51	41	46	57	...
Keita	45	39	30	39	42
Kollo	50	...	53	53	72
Loga	47	28	31	25	17
Madaoua	51	37	...	53	78
Madarounfa	41	41	59	61	80
Magaria	27	...	85	77	76
Mainé-Soroa	41	37	31	24	37
Matameye	14	18	14	25	31
Mayahi	42	...	17	63	57
Mirriah	42	43	...	58	60
N'Guigmi	26	41	46	68	62
Ouallam	37	42	42	47	44
Say	91	101	101	107	90
Tanout	67	81	68	70	109
Tchintabaraden	30	...	33	19	19
Tchirozérine	...	41	61	55	51
Téra	66	75	104
Tessaoua	22	46	67	57	71
Total	1 393	1 056	1 151	1 742	1 862

Source : DS/MJ, Juridictions

Tableau 04.76: Répartition des affaires définitivement réglées en matière d'instruction par Tribunal d'Instance

Unité : nombre

Juridictions	2009-2010	2010-2011	2011-2012	2012-2013	2013-2014
Abalak	47	...	37	47	77
Aguié	31	28	-	47	46
Bilma	...	18	18	...	14
Boboye	72	41	44	44	29
Bouza	35	42	45
Dakoro	...	42	...	71	116
Doutchi	35	33	28
Filingué	92	67	73	52	71
Gaya	120	73	75	56	126
Gouré	50	72	...	112	52
Guidan-Roundji	60	19	41	45	37
Illéla	47	53	47	50	...
Keita	33	35	20	29	24
Kollo	28	...	55	58	98
Loga	31	40	25	16	20
Madaoua	55	31	...	51	35
Madarounfa	49	57	51	48	86
Magaria	3	...	50	97	51
Mainé-Soroa	42	32	28	30	35
Matameye	6	19	16	7	19
Mayahi	45	...	24	56	55
Mirriah	43	52	...	37	24
N'Guigmi	37	27	34	67	50
Ouallam	36	54	40	51	41
Say	58	86	94	109	81
Tanout	55	104	59	64	42
Tchintabaraden	27	...	33	15	12
Tchirozérine	...	53	41	47	66
Téra	78	83	104
Tessaoua	26	44	50	57	40
Total	1 241	1 047	955	1 521	1 524

Source : DS/MJ, Juridictions

Tableau 04.77: Répartition des affaires restantes à instruire au 30 septembre par Tribunal d'Instance

Unité : nombre

Juridictions	2009-2010	2010-2011	2011-2012	2012-2013	2013-2014
Abalak	28	...	17	62	77
Aguié	25	18	-	39	76
Bilma	...	22	37	...	37
Boboye	49	23	-	61	90
Bouza	48	1	50
Dakoro	...	49	...	56	36
Doutchi	41	56	58
Filingué	64	59	95	20	89
Gaya	59	78	91	132	158
Gouré	86	89	...	172	173
Guidan-Roundji	17	19	15	34	72
Illéla	39	27	26	33	...
Keita	30	66	51	61	79
Kollo	55	...	63	93	76
Loga	...	13	19	27	24
Madaoua	19	25	...	31	46
Madarounfa	51	35	43	56	50
Magaria	28	...	129	59	123
Mainé-Soroa	24	29	29	23	14
Matameye	...	26	24	41	47
Mayahi	26	...	37	43	46
Mirriah	25	16	...	44	93
N'Guigmi	14	55	26	27	40
Ouallam	28	16	34	30	33
Say	71	89	81	112	110
Tanout	54	43	54	15	82
Tchintabaraden	51	...	4	18	26
Tchirozérine	...	38	58	35	51
Téra	76	...	-	79	72
Tessaoua	12	14	112	32	63
Total	1 020	849	1 045	1 492	1 991

Source : DS/MJ, Juridictions

Tableau 04.78: Répartition des commissions rogatoires reçues en matière d'instruction par Tribunal d'Instance

Unité : nombre

Juridictions	2009-2010	2010-2011	2011-2012	2012-2013	2013-2014
Abalak	7	...	4	5	2
Aguié	2	4	...	2	-
Bilma	...	-	-	...	1
Boboye	1	-	-	3	7
Bouza	7	-	1
Dakoro	...	4	...	4	12
Doutchi	5	10	9
Filingué	7	1	3	4	5
Gaya	2	1	-	4	6
Gouré	3	4	...	1	-
Guidan-Roundji	-	1	-	-	-
Illéla	7	1	-	4	...
Keita	2	2	1	3	6
Kollo	3	...	5	4	9
Loga	1	3	-	7	-
Madaoua	5	17	...	1	-
Madarounfa	1	2	1	2	-
Magaria	1	...	-	1	-
Mainé-Soroa	1	1	-	1	1
Matameye	-	1	-	-	3
Mayahi	3	...	1	2	-
Mirriah	-	2	...	5	3
N'Guigmi	2	8	-	-	-
Ouallam	2	2	4	3	-
Say	2	2	2	1	1
Tanout	3	3	1	-	-
Tchintabaraden	7	...	4	-	-
Tchirozérine	...	2	1	2	1
Téra	3	...	-	13	9
Tessaoua	-	3	-	3	4
Total	77	64	27	85	80

Source : DS/MJ, Juridictions

Tableau 04.79: Répartition des commissions rogatoires exécutées en matière d'instruction par Tribunal d'Instance

Unité : nombre

Juridictions	2009-2010	2010-2011	2011-2012	2012-2013	2013-2014
Abalak	6	...	4	5	2
Aguié	2	4	...	2	-
Bilma	-	-	-	...	1
Boboye	1	-	2	1	3
Bouza	5	-	1
Dakoro	-	8	...	2	8
Doutchi	3	4	1
Filingué	4	4	3	4	4
Gaya	2	1	-	2	3
Gouré	2	5	...	1	-
Guidan-Roundji	-	1	-	-	-
Illéla	7	1	-	3	...
Keita	2	1	1	3	6
Kollo	2	...	3	4	8
Loga	1	3	-	7	-
Madaoua	5	17	...	-	-
Madarounfa	2	3	1	2	-
Magaria	1	...	-	1	-
Mainé-Soroa	1	1	-	1	1
Matameye	-	-	-	-	2
Mayahi	3	...	1	2	-
Mirriah	-	1	...	1	3
N'Guigmi	2	8	-	-	-
Ouallam	2	2	2	2	-
Say	2	2	2	1	1
Tanout	3	5	1	-	-
Tchintabaraden	4	...	4	-	-
Tchirozérine	-	1	2	2	-
Téra	2	...	-	7	-
Tessaoua	-	3	-	2	2
Total	64	71	26	59	46

Source : DS/MJ, Juridictions

Tableau 04.80: Répartition des commissions rogatoires envoyées en matière d'instruction par Tribunal d'Instance

Unité : nombre

Juridictions	2009-2010	2010-2011	2011-2012	2012-2013	2013-2014
Abalak	13	...	4	32	38
Aguié	-	-	...	2	2
Bilma	...	9	2	...	2
Boboye	7	-	2	1	4
Bouza	2	-	1
Dakoro	...	1	...	2	1
Doutchi	2	21	15
Filingué	5	8	3	5	14
Gaya	30	7	7	6	14
Gouré	7	2	...	2	4
Guidan-Roundji	6	4	2	-	-
Illéla	14	9	12	16	...
Keita	1	2	4	3	7
Kollo	3	...	4	2	6
Loga	3	5	6	-	-
Madaoua	19	14	...	19	17
Madarounfa	5	5	3	2	3
Magaria	-	...	2	4	3
Mainé-Soroa	4	4	1	-	1
Matameye	-	-	-	-	1
Mayahi	8	...	-	4	11
Mirriah	8	-	-	1	-
N'Guigmi	2	-	1	3	1
Ouallam	5	2	-	-	1
Say	-	1	1	15	6
Tanout	4	3	-	-	-
Tchintabaraden	9	...	7	3	1
Tchirozérine	...	3	3	2	10
Téra	2	...	-	14	19
Tessaoua	-	1	1	3	3
Total	159	80	65	162	185

Source : DS/MJ, Juridictions

Tableau 04.81: Répartition des affaires définitivement instruites selon la durée de l'instruction

Unité : nombre

Durée des affaires définitivement réglées	2009-2010	2010-2011	2011-2012	2012-2013	2013-2014
Moins de 6 mois	725	650	618	1 030	949
De 6 mois à 1 an	319	217	207	268	339
De 1 à 2 ans	130	111	101	119	124
De 2 ans à 3 ans	51	42	19	67	52
Plus de 3 ans	25	21	10	37	60
Total	1 250	1 041	955	1 521	1 524

Source : DS/MJ, Juridictions

Tableau 04.82: Durée d'écoulement de stock en matière d'instruction par Tribunal d'Instance

Unité : an

Juridictions	2012-2013	2013-2014
Abalak	1,3	1
Aguié	0,8	1,7
Bilma	...	2,6
Boboye	1,4	3,1
Bouza	0,02	1,1
Dakoro	0,8	0,3
Doutchi	1,7	2,1
Filingué	0,4	1,3
Gaya	2,4	1,3
Gouré	1,5	3,3
Guidan-Roundji	0,8	1,9
Illéla	0,7	...
Keita	2,1	3,3
Kollo	1,6	0,8
Loga	1,7	1,2
Madaoua	0,6	1,3
Madarounfa	1,2	0,6
Magaria	0,6	2,4
Mainé-Soroa	0,8	0,4
Matameye	5,9	2,5
Mayahi	0,8	0,8
Mirriah	1,2	3,9
N'Guigmi	0,4	0,8
Ouallam	0,6	0,8
Say	1	1,4
Tanout	0,2	2
Tchintabaraden	1,2	2,2
Tchirozérine	0,7	0,8
Téra	1	0,7
Tessaoua	0,6	1,6
Total	0,98	1,3

Source: DS

Tableau 04.83: Situation des activités non contentieuses des Tribunaux d'Instance

Unité : nombre

	2009-2010	2010-2011	2011-2012	2012-2013	2013-2014
<i>Ordonnances sur requêtes</i>	10 216	945	1 532	2 499	3 133
<i>Conciliations</i>	1 002	456	925	1 069	1 028
<i>Conseils de famille</i>	430	320	396	590	661
<i>Jugements supplétifs</i>	42 299	59 939	63 446	86 157	110 718
Jugements déclaratifs	360 077	33 447	46 290	96 131	114 734
<i>Naissance</i>	354 173	31 701	44 099	93 198	111 002
<i>Décès</i>	2 414	1 042	942	1 668	1 914
<i>Mariage</i>	3 490	704	1 249	1 265	1 818

Source : DS/MJ, Juridictions

Tableau 04.84: Affaires jugées selon la durée écoulée entre la 1^{ère} audience et le jugement

Unité : nombre

Durée	2010-2011	2011-2012	2012-2013	2013-2014
<i>Moins d'un mois</i>	3	1 729	1 998	2 981
<i>De 1 à 6 mois</i>	30	431	489	518
<i>De 6 mois à 1 an</i>	28	155	229	229
<i>De 1 à 2 ans</i>	1	52	76	98
<i>De 2 à 3 ans</i>	3	15	34	50
<i>Plus de 3 ans</i>	-	6	27	49
Total	65	2 388	2 955	3 925

Source : DS/MJ, Juridictions

V. ACTIVITES DES ETABLISSEMENTS

LISTE DES TABLEAUX DES ACTIVITES PENITENTIAIRES

Tableau 05.01: Situation globale de la population carcérale par sexe et taux d'occupation au 31 décembre	111
Tableau 05.02: Répartition des prévenus par établissement pénitentiaire	112
Tableau 05.03: Répartition des détenus condamnés par établissement pénitentiaire	113
Tableau 05.04: Répartition des détenus prévenus par nature d'infraction au 31 décembre.....	114
Tableau 05.05: Répartition des détenus condamnés par nature d'infraction au 31 décembre	115
Tableau 05.06: Répartition des détenus condamnés selon la durée de la peine prononcée au 31 décembre	116
Tableau 05.07: Répartition des détenus prévenus selon le groupe d'âge au 31 décembre	116
Tableau 05.08: Répartition des détenus condamnés selon le groupe d'âge au 31 décembre.....	117
Tableau 05.09: Situation de tous les détenus ayant séjourné dans les établissements pénitentiaires	117
Tableau 05.10: Répartition de tous les détenus ayant séjourné par établissement pénitentiaire.....	118

CONCEPTS ET DEFINITIONS

Détenus condamnés : Il s'agit des personnes condamnées à une peine d'emprisonnement

Détenus prévenus : Personnes détenues en attente de jugement.

Taux d'occupation : C'est le rapport exprimé en pourcentage entre l'effectif total des détenus et la capacité théorique d'accueil.

Capacité théorique : C'est le seuil maximal du nombre de places prévues.

Tableau 05.01: Situation globale de la population carcérale par sexe et taux d'occupation au 31 décembre

Unités : nombre, %

	2010	2011	2012	2013	2014
Détenus prévenus	2 666	4 610^r	5 168	4 539	4 201
<i>Masculins</i>	2 529	4 431 ^r	4 996	4 298	3 952
<i>Féminins</i>	137	179	172	241	249
Détenus condamnés	2 671	3 035^r	3 603	3 524	3 627
<i>Masculins</i>	2 653	2 958 ^r	3 550	3 440	3 538
<i>Féminins</i>	18	77	53	84	89
Total	5 337	7 645^r	8 771	8 063	7 828
<i>Nombre de place théorique</i>	8 840	9 700	9 700	9 700	9 700
Taux d'occupation (%)	60,37	78,81^r	90,42	83,12	80,70

Source: DGAPS/R/MJ, EP/MJ, DS/MJ

Tableau 05.02: Répartition des prévenus par établissement pénitentiaire

Établissements pénitentiaires	Unité : nombre				
	2010	2011 ^r	2012	2013	2014
Maisons d'arrêt	2 556	4 501	5 059	4 383	4 145
Abalak	161	54	41	213	287
Agadez	101	117	146	188	254
Arlit	17	192	247	163	199
Bilma	23
Boboye	61	86	71	103	121
Bouza	34	2	4	37	23
Dakoro	60	153	79	83	96
Diffa	8	64	59	69	78
Dosso	132	109	139	153	142
Doutchi	72	66	97	91	83
Filingué	87	59	128	115	79
Gaya	44	20	25	230	123
Guidan -Roumdji	70	97	98	63	83
Gouré	18	63	91	61	40
Illéla	30	68	134	207	126
Keita	36	118	145	57	62
Konni	43	136	56	115	88
Koutoukalé	32	24	43	55	67
Madaoua	112	22	33	100	99
Magaria	16	63	65	71	105
Mainé - Soroa	7	142	166	19	28
Maradi	64	113	142	208	218
Matameye	30	16	14	21	47
Mayahi	32	44	58	45	44
N'Guigmi	18	41	38	49	74
Niamey	551	1 650	2 050	498	615
Ouallam	42	21	35	86	37
Say	105	33	60	94	154
Tahoua	254	192	265	203	128
Tanout	44	34	41	32	34
Tchintabaraden	52	82	72	113	98
Téra	37	28	60	74	97
Tessaoua	45	63	63	42	115
Tillabéry	50	60	50	62	51
Zinder	68	469	244	663	207
Centre de Réinsertion des Jeunes	-	19	28
Dakoro	-	19	28
Centres de Réinsertion Professionnelle	110	109	109	137	71
Daikaina	12	1	1	1	3
Kollo	98	108	108	136	68
Total	2 666	4 610	5 168	4 539	4 201

Source: DGAPS/R/MJ, EP/MJ, DS/MJ

Tableau 05.03: Répartition des détenus condamnés par établissement pénitentiaire

Unité : nombre

Établissements pénitentiaires	2010	2011^r	2012	2013	2014
Maisons d'arrêt	2 454	2 921	3 454	3 299	3 419
Abalak	61	96	102	129	205
Agadez	225	230	235	151	185
Arlit	62	65	81	179	252
Bilma	25
Boboye	16	42	42	49	19
Bouza	11	12	17	11	10
Dakoro	31	77	73	61	84
Diffa	35	93	121	72	109
Dosso	94	97	101	74	75
Doutchi	94	65	92	64	59
Filingué	68	13	42	61	102
Guidan -Roundji	52	19	28	44	34
Gaya	129	101	78	164	98
Gouré	26	95	102	158	107
Illéla	31	41	76	94	49
Keita	24	74	103	41	40
Konni	47	52	97	109	123
Koutoukalé	152	107	88	73	25
Madaoua	84	31	43	80	82
Magaria	40	66	52	73	89
Mainé - Soroa	17	49	42	41	57
Maradi	182	166	214	259	206
Matameye	39	24	15	41	42
Mayahi	43	40	53	51	46
N'Guigmi	39	104	103	59	69
Niamey	259	709	834	368	453
Ouallam	29	10	18	22	70
Say	52	6	45	86	70
Tahoua	161	109	190	139	119
Tanout	44	48	58	40	43
Tchintabaraden	29	66	50	35	30
Téra	28	10	15	69	108
Tessaoua	84	53	81	68	70
Tillabéry	54	47	49	47	44
Zinder	87	104	114	287	245
Centre de Réinsertion des Jeunes	-	-	-	1	-
Dakoro	-	-	-	1	-
Centres de Réinsertion Professionnelle	217	114	149	224	208
Daikaina	61	62	65	62	43
Kollo	156	52	84	162	165
Total	2 671	3 035	3 603	3 524	3 627

Source: DGAPS/R/MJ, EP/MJ, DS/MJ

Tableau 05.04: Répartition des détenus prévenus par nature d'infraction au 31 décembre

Unité : nombre

Nature d'infraction	2010	2011*	2012	2013	2014
Abus de confiance	76	58	79	211	142
Adultère	4	5	2	14	18
Assassinat	72	22	47	166	149
Association de malfaiteurs	52	29	82	204	200
Attentat à la pudeur	11	7	18	30	46
Avortement	6	1	3	30	16
Blessure involontaire	3	-	10	89	64
Coups et Blessures Volontaires	217	123	153	462	315
Corruption	2	-	2	23	19
Coup mortel	237	120	108	228	291
Défaut d'assurance	2	-	-	44	44
Défaut de permis de conduire	2	2	2	34	52
Détention illégale d'arme à feu	28	10	13	48	46
Détournement de deniers publics	5	8	30	104	33
Détournement de mineur	21	20	19	79	68
Empoisonnement	1	3	3	4	7
Enlèvement d'enfant	5	2	1	6	8
Esclavage	1	-	-	2	4
Escroquerie	46	63	47	100	75
Evasion	7	3	2	12	13
Fausse monnaie	8	5	22	21	51
Faux en écriture	3	5	3	19	30
Faux et usage de faux	7	5	37	24	33
Homicide involontaire	8	5	7	43	51
Incendie volontaire	39	10	17	59	64
Infanticide	70	34	23	79	76
Menace	-	-	16	38	27
Meurtre	102	44	53	150	138
Parricide	7	1	1	25	23
Proxénétisme	-	-	4	7	15
Recel	85	39	60	155	159
Recel des malfaiteurs	-	-	15	48	42
Stupéfiants	59	44	51	194	158
Terrorisme	-	-	7	8	6
Usurpation de titre	7	3	2	15	11
Viol	192	121	156	255	318
Violence et voie de fait	-	-	6	63	78
Vol	729	485	522	950	815
Vol de bétail	122	107	158	324	292
Autres	430	217	73	162	204
Total	2 666	1 601	1 854	4 539	4 201

NB : * = ces données sont seulement issues des établissements pénitentiaires dont les rapports détaillés sont parvenus à la DS

Source: DGAPS/R/MJ, EP/MJ, DS/MJ

Tableau 05.05: Répartition des détenus condamnés par nature d'infraction au 31 décembre

Unité : nombre

Nature d'infraction	2010	2011*	2012*	2013	2014
Abus de confiance	62	38	50	120	109
Adultère	-	3	-	6	7
Assassinat	61	29	36	79	83
Association de malfaiteurs	21	9	4	96	62
Attentat à la pudeur	18	9	15	34	36
Avortement	-	-	1	3	3
Blessure involontaire	4	2	2	25	15
Coups et Blessures Volontaires	75	41	82	262	259
Corruption	1	-	1	-	-
Coup mortel	18	21	14	46	52
Détention illégale d'arme à feu	28	2	3	19	25
Détournement de deniers publics	9	2	3	74	76
Détournement de mineur	13	9	18	41	46
Empoisonnement	-	2	-	4	3
Enlèvement d'enfant	1	2	1	1	5
Esclavage	1	-	-	-	-
Escroquerie	62	29	32	90	63
Evasion	5	4	1	13	18
Fausse monnaie	13	5	20	24	36
Faux en écriture publique	1	-	2	40	49
Faux et usage de faux	5	1	7	35	43
Homicide involontaire	5	1	1	14	12
Incendie volontaire	4	5	1	7	16
Infanticide	8	4	5	8	23
Menace			12	24	23
Meurtre	46	28	43	72	91
Parricide	1	-	-	1	3
Proxénétisme	1	1	-	3	4
Rébellion	2	-	2	6	8
Recel	44	27	43	131	120
Recel des malfaiteurs	-	-	1	14	23
Stupéfiants	267	97	178	324	321
Usurpation de titre	6	2	1	5	6
Viol	67	14	44	88	126
Violence et voie de fait	-	-	10	66	71
Vol	1 248	477	692	1 194	1 172
Vol de bétail	323	238	269	411	445
Autres	251	226	39	144	173
Total	2 671	1 328	1 633	3 524	3 627

NB : * = ces données sont seulement issues des établissements pénitentiaires dont les rapports détaillés sont parvenus à la DS
 Source: DGAPS/R/MJ, EP/MJ, DS/MJ

Tableau 05.06: Répartition des détenus condamnés selon la durée de la peine prononcée au 31 décembre

Unité : nombre, pourcentage

Durée de la peine prononcée	2010		2011		2012		2013		2014	
	Eff	%	Eff	%	Eff	%	Eff	%	Eff	%
<i>Moins de 3 mois</i>	9	0,34	318	10,48	393	10,91	115	3,26	171	4,71
<i>3 mois à moins de 6 mois</i>	66	2,47	381	12,55	413	11,46	395	11,21	468	12,90
<i>6 mois à moins d'1 an</i>	182	6,81	571	18,81	678	18,82	598	16,97	632	17,42
<i>1 an à moins de 2 ans</i>	548	20,52	532	17,53	672	18,65	775	21,99	743	20,49
<i>2 ans à moins de 3 ans</i>	676	25,31	411	13,54	447	12,41	562	15,95	604	16,65
<i>3 ans à moins de 5 ans</i>	489	18,31	359	11,83	449	12,46	503	14,27	411	11,33
<i>5 ans à moins de 10 ans</i>	371	13,89	259	8,53	318	8,83	312	8,85	306	8,44
<i>10 ans et plus</i>	262	9,81	138	4,55	172	4,77	211	5,99	246	6,78
<i>Perpétuité</i>	30	1,12	34	1,12	27	0,75	14	0,4	8	0,22
<i>Peine de mort</i>	37	1,39	32	1,12	30	0,83	18	0,51	30	0,83
<i>Durée non spécifiée</i>	-	-	-	-	4	0,11	21	0,6	8	0,22
Total	2 671	100	3 035	100	3 603	100	3 524	100	3 627	100

Eff = effectif

Source : EP/MJ, DS/MJ

Tableau 05.07: Répartition des détenus prévenus selon le groupe d'âge au 31 décembre

Unité : nombre, pourcentage

Age des détenus	2010		2011		2012		2013		2014	
	Eff	%	Eff	%	Eff	%	Eff	%	Eff	%
<i>Moins de 18 ans</i>	222	4,82	308	5,96	270	5,97	330	7,88	308	5,96
<i>18 ans à moins de 21 ans</i>	480	10,41	629	12,17	594	13,09	502	11,95	629	12,17
<i>21 ans à moins de 25 ans</i>	916	19,87	1011	19,56	744	16,39	708	16,85	1011	19,56
<i>25 ans à moins de 30 ans</i>	996	21,61	1090	21,9	1014	22,34	944	22,47	1090	21,9
<i>30 ans à moins de 40 ans</i>	1132	24,56	1203	23,28	966	21,3	976	23,26	1203	23,28
<i>40 ans et plus</i>	839	18,2	897	17,36	903	19,89	665	15,83	897	17,36
<i>Age non spécifié</i>	25	0,54	30	0,58	48	1,1	76	1,76	30	0,58
Total	4 610	100	5 168	100	4 539	100	4 201	100	5 168	100

Eff = effectif

Source: EP/MJ, DS/MJ

Tableau 05.08: Répartition des détenus condamnés selon le groupe d'âge au 31 décembre

Unité : nombre, pourcentage

Age des détenus	2010		2011		2012		2013		2014	
	Eff	%	Eff	%	Eff	%	Eff	%	Eff	%
<i>Moins de 18 ans</i>	-	-	47	1,55	66	1,83	45	1,28	54	1,57
<i>18 ans à moins de 21 ans</i>	267	10	280	9,23	382	10,60	402	11,41	470	12,96
<i>21 ans à moins de 25 ans</i>	540	20,22	652	21,48	659	18,29	678	19,24	733	20,21
<i>25 ans à moins de 30 ans</i>	680	25,46	766	25,24	1017	28,23	819	23,24	879	24,23
<i>30 ans à moins de 40 ans</i>	755	28,27	794	26,16	879	24,40	873	24,77	882	24,32
<i>40 ans et plus</i>	430	16,10	471	15,52	572	15,88	651	18,47	542	14,94
<i>Age non précisé</i>	-	-	25	0,82	28	0,78	56	1,59	64	1,76
Total	2 671	100	3 035	100	3 603	100	3 524	100	3 627	100

Eff = effectif

Source : EP/MJ, DS/MJ

Tableau 05.09: Situation de tous les détenus ayant séjourné dans les établissements pénitentiaires

Unité : nombre

Détenus	2013	2014
Majeurs prévenus	7 788	8 589
<i>Masculins</i>	7 370	8 077
<i>Féminins</i>	418	512
Majeurs condamnés	7 113	7 439
<i>Masculins</i>	6 877	7 184
<i>Féminins</i>	236	255
Mineurs prévenus	436	602
<i>Garçons</i>	401	554
<i>Filles</i>	35	48
Mineurs condamnés	169	198
<i>Garçons</i>	161	179
<i>Filles</i>	8	19
Total	15 506	16 828

Source : EP/MJ

Tableau 05.10: Répartition de tous les détenus ayant séjourné par établissement pénitentiaire

Unité : nombre

Etablissements pénitentiaires	2013	2014
Maisons d'arrêt		
Abalak	342	492
Agadez	339	439
Arlit	342	451
Bilma
Boboye	331	352
Bouza	106	103
Dakoro	271	468
Diffa	664	735
Dosso	313	357
Doutchi	215	211
Filingué	509	395
Guidan -Roundji	206	253
Gaya	432	466
Gouré	721	701
Illéla	301	175
Keita	265	285
Konni	262	397
Koutoukalé	100	173
Madaoua	265	315
Magaria	546	564
Mainé - Soroa	425	428
Maradi	1 885	1 397
Matameye	199	336
Mayahi	168	183
N'Guigmi	346	349
Niamey	2 023	2 325
Ouallam	247	219
Say
Tahoua	342	247
Tanout	702	610
Tchintabaraden	148	128
Téra	518	803
Tessaoua	372	419
Tillabéry	304	205
Zinder	1 376	1 540
Centre de Réinsertion des Jeunes		
Dakoro	20	28
Centres de Réinsertion Professionnelle		
Daikaina	159	221
Kollo	454	479
Total	15 506	16 828

Source : DS/MJ, Juridictions

VI. JUSTICE POUR MINEURS

LISTE DES TABLEAUX DES MINEURS

Tableau 06.01: Répartition des mineurs en conflit avec la loi par Tribunal de Grande Instance, par sexe et par année judiciaire	121
Tableau 06.02: Répartition des mineurs en conflit avec la loi par Tribunal d'Instance, par sexe et année judiciaire.....	122
Tableau 06.03: Répartition des mineurs en conflit avec la loi par nature d'infraction, par sexe et par année judiciaire	123
Tableau 06.04: Répartition des mineurs condamnés à une peine privative de liberté par sexe et par année judiciaire	124
Tableau 06.05: Mesures de protection des mineurs en conflit avec la loi et en danger	124
Tableau 06.06: Existence des mesures de déjudiciarisation, de mécanisme de plaintes et de système spécialisé de justice pour mineurs au niveau des juridictions par année judiciaire	124
Tableau 06.07: Répartition des mineurs détenus condamnés au 31 décembre de l'année.....	125
Tableau 06.08: Répartition des mineurs détenus prévenus au 31 décembre de l'année	126
Tableau 06.09: Répartition des établissements pénitentiaires possédant ou pas de mécanisme de plaintes et de quartier pour mineurs	127
Tableau 06.10: Nombre des mineurs auteurs d'abus sexuel et de violence sur les mineurs poursuivis	127
Tableau 06.11: Nombre des personnes majeures poursuivies auteurs d'abus sexuel et de violences sur les mineurs.....	129
Tableau 06.12: Mineurs victimes d'abus sexuels et violences.....	131
Tableau 06.13: Récapitulatif des mineurs en conflit avec la loi, en danger et victimes d'abus sexuels et de violence.	132
Tableau 06.14: Situation de détenus mineurs récidivistes	132
Tableau 06.15: Répartition des mineurs détenus récidivistes par établissement pénitentiaire	133
Tableau 06.16: Répartition des mineurs détenus prévenus récidivistes par établissement pénitentiaire	134
Tableau 06.17: Répartition des mineurs détenus condamnés récidivistes par établissement pénitentiaire	135
Tableau 06.18: Situation des mineurs bénéficiaires des remises gracieuses de peine	136
Tableau 06.19: Situation globale des tous les mineurs ayant séjourné dans les établissements pénitentiaires	136
Tableau 06.20: Situation globale des tous les mineurs condamnés ayant séjourné dans les établissements pénitentiaires	137
Tableau 06.21: Situation globale des tous les mineurs prévenus ayant séjourné dans les établissements pénitentiaires	138

CONCEPTS ET DEFINITIONS

Mesures de déjudiciarisation : Il s'agit des mesures ayant pour but de régler la situation d'un mineur en conflit avec la loi avant tout contact avec le système de justice.

Mineur en conflit avec la loi : Mineur auteur, coauteur ou complice d'infractions à la loi pénale.

Tableau 06.01: Répartition des mineurs en conflit avec la loi par Tribunal de Grande Instance, par sexe et par année judiciaire

Unité : nombre

Tribunaux de Grande Instance	2009-2010			2010-2011			2011-2012			2012-2013			2013-2014		
	G	F	T	G	F	T	G	F	T	G	F	T	G	F	T
Agadez	78	2	80	1	-	1	46	5	51
Arlit	21	2	23	27	13	40	17	6	23	18	16	34
Diffa	25	7	32	29	1	30	44	1	45	44	1	45	47	4	51
Dosso	22	1	23	74	-	74	43	0	43	28	2	30
Konni	19	3	22	10	2	12	6	2	8	17	2	19	48	11	59
Maradi	37	3	40	55	3	58	74	18	92	86	4	90	53	-	53
Niamey	183	21	204	90	17	107	93	27	120	137	32	169	28	19	47
Tahoua	19	7	26	53	4	57	129	10	139	10	4	14	10	4	14
Tillabéry	45	3	48	2	-	2	5	0	5	5	0	5
Zinder	91	7	98	23	2	25	62	2	64
Total	540	56	596	311	27	338	375	71	446	383	51	434	345	63	408

G = Garçons ; F = Filles ; T = Total
 Source : DS/MJ, Juridictions

Tableau 06.02: Répartition des mineurs en conflit avec la loi par Tribunal d'Instance, par sexe et année judiciaire

Unité : nombre

Tribunal d'Instance	2009-2010			2010-2011			2011-2012			2012-2013			2013-2014		
	G	F	T	G	F	T	G	F	T	G	F	T	G	F	T
Abalak	22	-	22	11	-	11	-	1	1	8	-	8
Aguié	12	-	12	12	-	12	15	-	15	10	-	10
Bilma	-	-	-	10	-	10	8	-	8	4	2	6
Boboye	12	2	14	10	-	10	16	-	16	15	6	21
Bouza	6	2	8	11	-	11	12	3	15	7	4	11
Dakoro	7	-	7	14	-	14	25	5	30	14	1	15
Doutchi	8	1	9	2	-	2	17	-	17
Filingué	22	4	26	29	-	29	-	-	-	9	39	48
Gaya	35	6	41	36	3	39	42	4	46	23	3	26	23	19	42
Goure	8	2	10	3	2	5	30	2	32	6	3	9	1	-	1
Guidan-	18	6	24	6	1	7	1	1	2	22	-	22	31	5	36
Illéla	19	4	23	7	-	7	2	1	3	18	3	21	14	1	15
Keita	20	2	22	13	-	13	13	2	15	19	1	20
Kollo	9	-	9	106	4	110	6	-	6	18	4	22
Loga	9	-	9	6	-	6	5	-	5	4	-	4
Madaoua	8	2	10	120	4	124	26	1	27	24	-	24
Madarou	30	-	30	2	1	3	12	-	12	14	2	16	9	1	10
Magaria	5	4	9	14	-	14	10	1	11	14	-	14
Maine-	7	6	13	23	-	23	19	-	19	14	-	14	36	-	36
Matamey	3	-	3	2	2	4	6	1	7
Mayahi	6	1	7	-	1	1	6	8	14	6	-	6	4	1	5
Mirriah	10	2	12	29	2	31	14	1	15
N'Guigm	3	-	3	5	1	6	12	4	16	68	2	70
Ouallam	2	-	2	16	1	17	14	-	14	4	1	5	1	-	1
Say	13	-	13	6	-	6	4	-	4	1	1	2	4	-	4
Tanout	8	2	10	18	5	23	9	3	12	24	5	29
Tchinta	16	-	16	6	-	6	7	-	7	6	-	6	5	2	7
Tchirozér	8	-	8	18	1	19	7	-	7	2	-	2	2	-	2
Téra	10	-	10	7	-	7	18	6	24
Tessaoua	3	-	3	27	-	27	19	-	19	7	2	9	23	2	25
Total	339	46	385	328	14	342	372	26	398	312	39	351	446	103	549

G = Garçons ; F = Filles ; T = Total

Source : DS/MJ, Juridictions

Tableau 06.03: Répartition des mineurs en conflit avec la loi par nature d'infraction, par sexe et par année judiciaire

Unité : nombre

Infractions	2009-2010			2010-2011			2011-2012			2012-2013			2013-2014		
	G	F	T	G	F	T	G	F	T	G	F	T	G	F	T
Vol	403	16	419	361	11	372	316	32	348	365	12	377	406	17	423
Abus de confiance	12	1	13	15	-	15	32	1	33	13	-	13	9	-	9
Escroquerie	7	2	9	8	-	8	8	-	8	3	-	3	1	-	1
Recel	2	-	2	1	1	2	5	-	5	6	-	6	5	-	5
Fausse monnaie	2	-	2	2	-	2	2	-	2	-	-	-	2	-	2
Faux en écriture	2	-	2	4	-	4	1	-	1	3	-	3	3	-	3
Stupéfiants	10	-	10	20	-	20	11	-	11	16	-	16	14	-	14
Avortement	-	2	2	-	-	-	-	3	3	-	1	1	-	2	2
Assassinat	1	-	1	3	-	3	-	-	-	-	-	-	4	1	5
Infanticide	-	7	7	-	5	5	1	11	12	-	6	6	-	7	7
Meurtre	2	-	2	3	-	3	1	-	1	1	1	2	9	-	9
Viol	55	-	55	28	-	28	27	-	27	26	-	26	30	-	30
Attentat à la pudeur	28	-	28	3	1	4	11	1	12	12	-	12	24	-	24
Détournement de mineur	6	-	6	14	11	25	24	11	35	15	12	27	9	1	10
Coups et blessures volontaires	219	27	246	62	5	67	82	22	104	131	27	158	126	17	143
Homicide involontaire	1	-	1	9	-	9	16	-	16	10	5	15	9	1	10
Défaut d'assurance	4	-	4	4	-	4	8	-	8	-	-	-	2	-	2
Blessures involontaires	10	-	10	15	-	15	39	1	40	13	3	16	18	1	19
Incendie correctionnel	9	3	12	7	-	7	4	1	5	3	-	3	7	1	8
Incendie criminel	-	-	-	-	-	-	-	-	-	-	-	-	-	-	-
Évasion	1	-	1	1	-	1	3	-	3	2	2	4	1	1	2
Détention illégale d'armes à feu	-	-	-	13	1	14	11	1	12	16	1	17	14	7	21
Autres	105	44	149	66	6	72	145	13	158	60	20	80	98	110	208
Total	879	102	981	639	41	680	747	97	844	695	90	785	791	166	957

G = Garçons ; F = Filles ; T = Total

Source : DS/MJ, Juridictions

Tableau 06.04: Répartition des mineurs condamnés à une peine privative de liberté par sexe et par année judiciaire

Unité : nombre

Mineurs	2009-2010	2010-2011 ^r	2011-2012	2012-2013	2013-2014
Filles	4	20	29	4	4
Garçons	74	156	217	59	48
Total	78	176	246	63	52

Source : DS/MJ, Juridictions

Tableau 06.05: Répartition des mineurs en conflit avec la loi et en danger ayant bénéficié des mesures de protection

Unité : nombre

Mineurs	2010-2011			2011-2012			2012-2013			2013-2014		
	G	F	Total	G	F	Total	G	F	Total	G	F	Total
Conflit avec la loi	59	6	65	83	5	88	87	5	92	116	4	120
Danger	13	14	27	107	41	148	102	44	146	117	51	168
Total	72	20	92	190	46	236	189	49	238	233	55	288

G = Garçons F = Filles

NB : On note dans ces deux (2) tableaux qui précèdent une diminution du nombre des mesures privatives de liberté et une augmentation des mesures de protection au cours des deux dernières années.

Source : DS/MJ, Juridictions

Tableau 06.06: Existence des mesures de déjudiciarisation, de mécanisme de plaintes et de système spécialisé de justice pour mineurs au niveau des juridictions par année judiciaire

Unité : nombre

Existence de	2009-2010		2010-2011		2011-2012		2012-2013		2013-2014	
	TGI	TI	TGI	TI	TGI	TI	TGI	TI	TGI	TI
Mesure de déjudiciarisation	-	-	-	-	-	-	-	-	-	-
Mécanisme de plaintes	10	30	10	30	10	30	10	30	10	30
Système spécialisé de justice pour mineurs	10	30	10	30	10	30	10	30	10	30

Source : DS/MJ

Tableau 06.07: Répartition des mineurs détenus condamnés au 31 décembre de l'année

Unité : nombre

EP	2010			2011 ^r			2012			2013			2014		
	G	F	T	G	F	T	G	F	T	G	F	T	G	F	T
Abalak	-	-	-	7	1	8	3	-	3	3	-	3	5	-	5
Agadez	-	-	-	-	-	-	-	-	-	-	-	-	6	-	6
Arlit	2	-	2	-	-	-	1	-	1	3	-	3	1	1	2
Bilma	-	-	-	-	-	-	-	-	-	-	-	-	-	-	-
Boboye	-	-	-	1	-	1	-	-	-	-	-	-	-	-	-
Bouza	-	-	-	-	-	-	-	-	-	-	-	-	-	-	-
Daikaina	-	-	-	-	-	-	-	-	-	1	-	1	-	-	-
Dakoro	1	-	1	-	-	-	4	-	4	-	-	-	2	-	2
Dakoro CRJ	1	-	1	-	-	-	-	-	-	1	-	1	-	-	-
Diffa	-	-	-	2	1	3	-	-	-	-	-	-	-	-	-
Dosso	-	-	-	2	-	2	-	-	-	-	-	-	2	-	2
Doutchi	-	-	-	-	-	-	1	-	1	1	-	1	-	-	-
Filingué	-	-	-	-	-	-	-	-	-	1	-	1	1	-	1
Gaya	1	-	1	1	-	1	-	-	-	-	-	-	1	-	1
Gouré	-	-	-	1	-	1	-	-	-	2	-	2	-	-	-
Guidan	1	-	1	-	-	-	2	-	2	1	-	1	2	-	2
Roundji															
Illéla	-	-	-	-	-	-	-	-	-	-	-	-	1	-	1
Keita	-	-	-	-	-	-	2	-	2	1	-	1	-	-	-
Kollo	-	-	-	-	-	-	1	-	1	-	-	-	1	-	1
Konni	1	-	1	-	-	-	2	-	2	2	-	2	4	-	4
Koutoukalé	-	-	-	-	-	-	-	-	-	-	-	-	-	-	-
Madaoua	4	1	5	-	-	-	1	-	1	4	-	4	1	-	1
Magaria	-	-	-	1	-	1	1	-	1	-	-	-	-	-	-
Mainé	3	-	3	1	-	1	-	-	-	-	-	-	1	-	1
Soroa															
Maradi	6	-	6	2	-	2	8	1	9	8	-	8	10	-	10
Matameye	-	-	-	-	-	-	-	-	-	-	-	-	-	-	-
Mayahi	3	-	3	-	-	-	-	-	-	1	-	1	-	-	-
N'Guigmi	-	-	-	3	-	3	2	-	2	-	-	-	8	-	8
Niamey	-	-	-	4	1	5	2	-	2	7	-	7	6	1	7
Ouallam	-	-	-	2	-	2	2	-	2	-	-	-	-	-	-
Say	-	-	-	-	-	-	1	-	1	4	-	4	4	-	4
Tahoua	-	-	-	12	1	13	22	-	22	1	2	3	1	-	1
Tanout	-	-	-	1	-	1	-	-	-	1	-	1	-	-	-
Tchinta	2	-	2	-	-	-	2	-	2	-	-	-	1	-	1
Téra	-	-	-	-	-	-	-	-	-	-	-	-	-	-	-
Tessaoua	2	-	2	3	-	3	4	1	5	-	-	-	-	-	-
Tillabéry	-	-	-	-	-	-	-	-	-	-	-	-	-	-	-
Zinder	-	-	-	-	-	-	3	-	3	1	-	1	-	-	-
Total	27	1	28	43	4	47	64	2	66	43	2	45	58	2	60
Dont décédés	-	-	-	-	-	-	-	-	-	-	-	-	-	-	-

G = Garçons ; F = Filles ; T = Total

Source : DS/MJ

Tableau 06.08: Répartition des mineurs détenus prévenus au 31 décembre de l'année

Unité : nombre

Juridictions	2010			2011 ^r			2012			2013			2014		
	G	F	T	G	F	T	G	F	T	G	F	T	G	F	T
Abalak	8	-	8	8	-	8	2	2	4	7	1	8	13	1	14
Agadez	10	-	10	3	-	3	9	-	9	4	1	5	19	2	21
Arlit	4	-	4	8	-	8	10	-	10	3	-	3	10	2	12
Bilma	-	-	-	-	-	-	-	-	-	-	-	-	-	-	-
Boboye	4	-	4	5	-	5	4	-	4	7	-	7	10	-	10
Bouza	-	2	2	-	-	-	-	-	-	2	-	2	-	-	-
Daikaina	-	-	-	-	-	-	-	-	-	-	-	-	-	-	-
Dakoro	1	-	1	3	-	3	4	-	4	3	-	3	4	-	4
Dakoro CRJ	-	-	-	13	-	13	-	-	-	19	-	19	28	-	28
Diffa	-	-	-	2	-	2	4	-	4	7	-	7	3	1	4
Dosso	11	-	11	3	-	3	1	-	1	6	1	7	6	-	6
Doutchi	5	-	5	2	-	2	6	1	7	9	1	10	4	-	4
Filingué	1	-	1	-	-	-	5	2	7	4	-	4	3	-	3
Gaya	4	-	4	3	-	3	3	-	3	5	2	7	7	1	8
Gouré	6	1	7	2	1	3	1	-	1	7	2	9	5	1	6
Guidan Roundji	-	-	-	1	-	1	1	-	1	2	1	3	10	1	11
Illéla	6	1	7	5	-	5	16	1	17	5	3	8	22	1	23
Keita	4	1	5	1	2	3	12	-	12	4	-	4	4	-	4
Kollo	3	-	3	2	-	2	3	-	3	4	-	4	-	-	-
Konni	1	-	1	3	-	3	14	2	16	11	-	11	3	-	3
Koutoukalé	-	-	-	-	-	-	-	-	-	-	-	-	-	-	-
Madaoua	4	-	4	5	-	5	5	1	6	8	1	9	18	1	19
Magaria	3	2	5	4	2	6	7	3	10	5	-	5	4	-	4
Mainé Soroa	-	-	-	10	6	16	10	-	10	4	-	4	6	-	6
Maradi	31	-	31	8	2	10	12	5	17	35	1	36	24	-	24
Matameye	1	1	2	1	-	1	-	-	-	1	-	1	4	-	4
Mayahi	-	-	-	6	-	6	5	1	6	3	-	3	5	-	5
N'Guigmi	-	-	-	-	-	-	-	-	-	-	-	-	6	-	6
Niamey	22	-	22	80	7	87	102	8	110	30	-	30	37	2	39
Ouallam	-	-	-	-	-	-	1	-	1	-	-	-	-	-	-
Say	10	-	10	1	-	1	1	-	1	1	-	1	9	-	9
Tahoua	25	4	29	3	2	5	14	2	16	8	5	13	16	5	21
Tanout	3	-	3	-	-	-	2	-	2	2	-	2	1	-	1
Tchinta	3	-	3	-	-	-	2	-	2	6	-	6	3	-	3
Téra	8	-	8	-	-	-	-	-	-	5	-	5	3	-	3
Tessaoua	1	1	2	2	-	2	5	-	5	2	-	2	13	2	15
Tillabéry	6	-	6	2	-	2	5	1	6	4	-	4	4	-	4
Zinder	-	1	1	23	4	27	10	6	16	25	-	25	13	-	13
Total	185	14	199	209	26	235	276	35	311	253	19	272	317	20	337

G = Garçons F = Filles T = Total

Source : DS/MJ

Tableau 06.09: Répartition des établissements pénitentiaires possédant ou pas de mécanisme de plaintes et de quartier pour mineurs

Années	Existence	Unité : nombre		
		Oui	Non	Total
2010	Mécanisme de plaintes	38	-	38
	Quartiers pour mineurs	12	26	38
2011	Mécanisme de plaintes	38	-	38
	Quartiers pour mineurs	12	26	38
2012	Mécanisme de plaintes	38	-	38
	Quartiers pour mineurs	12	26	38
2013	Mécanisme de plaintes	38	-	38
	Quartiers pour mineurs	17	21	38
2014	Mécanisme de plaintes	38	-	38
	Quartiers pour mineurs	17	21	38

Source : DS/MJ

Tableau 06.10: Nombre de mineurs auteurs d'abus sexuel et de violence sur les mineurs poursuivis

Tribunaux de Grande Instance	Unité : nombre									
	2009-2010		2010-2011		2011-2012		2012-2013		2013-2014	
	G	F	G	F	G	F	G	F	G	F
Agadez	2	-	-	-	20	2	20	2
Arlit	-	-	-	-	-	-	1	-
Diffa	-	-	-	-	14	2		
Dosso	-	-	-	-	2	-
Konni	1	-	2	-	3	1	2	-
Maradi	-	-	-	-	-	-
Niamey	4	-	-	-	-	-	-	-
Tahoua	-	-	-	-	-	-
Tillabéry	1	-	10	-	-	-	6	-
Zinder	1	-	1	-	1	-	1	-		
Total	9	-	1	-	13	-	38	5	31	2

Source : DS/MJ

Tableau 06.10: Nombre de mineurs auteurs d'abus sexuel et de violences sur les mineurs poursuivis (Suite)

Unité : nombre

Tribunaux d'Instance	2009-2010		2010-2011		2011-2012		2012-2013		2013-2014	
	G	F	G	F	G	F	G	F	G	F
Abalak	1	-	-	-	1	-	-	-
Aguié	-	-	-	-	-	-	-	-
Bilma	-	-	6	-	-	-	-	-	-	-
Boboye	-	-	-	-	2	-	-	-
Bouza	-	-	4	-	-	-	-	-	-	-
Dakoro	4	-	5	-	-	-	4	-	2	-
Doutchi	-	-	-	-	-	-	-	-
Filingué	-	-	-	-	-	-	-	-	1	-
Gaya	8	-	7	-	-	-	-	-	-	-
Gouré	-	-	-	-	-	-	-	-
Guidan-Roundji	3	-	3	-	-	-	3	-	-	-
Illéla	1	-	2	-	11	-	11	-	-	-
Keita	3	-	2	-	2	-	-	-
Kollo	3	-	-	-	-	-	4	-
Loga	-	-	-	-	1	-	2	-
Madaoua	-	-	-	-	1	-	-	-
Madarounfa	-	-	-	-	6	-	4	1	3	-
Magaria	-	-	-	-	-	-	-	-
Mainé-Soroa	-	-	5	-	1	-	1	-	-	-
Matameye	-	-	-	-	1	-	1	-
Mayahi	-	-	-	-	-	-	3	1
Mirriah	-	-	-	-	-	-	-	-
N'Guigmi	-	-	-	-	-	-	1	-
Ouallam	-	-	1	-	1	-	1	-	-	-
Say	2	-	6	-	-	-	13	-	-	-
Tanout	-	-	-	-	-	-	-	-
Tchintabaraden	3	-	-	-	-	-	-	-
Tchirozérine	-	-	-	-	-	-	-	-	1	-
Téra	1	-	-	-	-	-	2	-
Tessaoua	-	-	-	-	1	-	12	-
Total	29	-	39	-	21	-	47	1	32	1

Source : DS/MJ

Tableau 06.11: Nombre des personnes majeures poursuivies auteurs d'abus sexuel et de violences sur les mineurs

Unité : nombre

Tribunaux de Grande Instance	2009-2010		2010-2011		2011-2012		2012-2013		2013-2014	
	H	F	H	F	H	F	H	F	H	F
Agadez	7	-	-	-	-	-	-	-
Arlit	-	-	1	2	-	-	2	2
Diffa	-	-	-	-	-	-	-	-
Dosso	-	-	1	-	-	-
Konni	-	-	-	-	-	-	12	-
Maradi	-	-	-	-	9	-
Niamey	58	3	-	-	-	-	-	-
Tahoua	-	-	-	-	-	-
Tillabéry	2	-	-	-	2	2	10	3
Zinder	-	-	18	-	18	-	18	-	-	-
Total	67	3	18	-	19	2	21	2	33	5

H = Hommes F = Femmes

Source : DS/MJ

Tableau 06.11: Nombre des personnes majeurs auteurs d'abus sexuel et de violences sur les mineurs poursuivies (Suite)

Tribunaux d'Instance	2009-2010		2010-2011		2011-2012		2012-2013		Unité : nombre 2013-2014	
	H	F	H	F	H	F	H	F	H	F
Abalak	-	-	-	-	-	-	-	-
Aguié	-	-	-	-	-	-	4	-
Bilma	-	-	7	-	4	-	4	-	-	-
Boboye	4	-	-	-	-	-	-	-
Bouza	6	-	4	-	-	-	2	-	3	-
Dakoro	8	-	1	-	-	-	14	-	6	-
Doutchi	-	-	-	-	-	2	-	1
Filingué	4	-	3	-	-	-	-	-	-	-
Gaya	-	-	2	-	-	-	-	-	-	-
Goure	-	-	10	-	-	-	-	-
Guidan-Roundji	4	-	-	-	-	-	3	-	1	-
Illéla	5	-	-	-	1	-	1	-	-	-
Keita	-	-	2	-	2	-	-	-
Kollo	2	-	-	-	-	-	1	-
Loga	-	-	-	-	-	-	3	-
Madaoua	9	-	-	-	-	-	3	-
Madarounfa	-	-	11	-	21	3	9	2	7	-
Magaria	2	-	-	-	-	-	-	-
Maine-Soroa	1	-	-	-	5	-	5	-	-	-
Matameye	-	-	-	-	1	-	6	-
Mayahi	-	-	6	-	6	1	9	-
Mirriah	-	-	-	-	-	-	-	-
N'Guigmi	-	-	-	-	1	1	-	-
Ouallam	-	-	1	-	4	-	4	-	-	-
Say	3	1	-	-	-	-	2	-	-	-
Tanout	-	-	-	-	-	-	-	-
Tchintabaraden	1	-	-	-	-	-	4	-
Tchirozérine	-	-	12	-	-	-	-	-	16	-
Téra	-	-	-	-	-	-	-	-
Tessaoua	-	-	-	-	12	3	23	-
Total	49	1	41	-	53	3	78	9	86	1

H = Hommes F = Femmes

Source : DS/MJ

Tableau 06.12: Mineurs victimes d'abus sexuels et violences

Unité : nombre

Tribunaux	2009-2010			2010-2011			2011-2012			2012-2013			2013-2014		
	G	F	T	G	F	T	G	F	T	G	F	T	G	F	T
TGI	26	43	69	19	13	32	26	21	47	46	59	105	28	69	97
Agadez	-	8	8	19	35	54	19	35	54
Arlit	-	-	-	3	2	5	-	5	5
Diffa	-	-	-
Dosso	-	-	-	2	10	12	1	2	3
Konni	-	1	1	-	2	2	3	1	4	1	12	13
Maradi	-	-	-	1	8	9
Niamey	26	30	56	-	-	-
Tahoua	-	-	-
Tillabéry	-	3	3	4	4	8	3	-	3	6	7	13
Zinder	-	1	1	19	13	32	19	13	32	19	13	32	-	-	-
TI	8	62	70	13	52	65	8	70	78	44	76	109	18	78	96
Abalak	-	1	1	-	-	-	-	-	-
Aguié	-	-	-	-	-	-	-	1	1	-	4	4
Bilma	-	-	-	1	10	11	-	4	4
Boboye	-	4	4	-	-	-	2	-	2
Bouza	-	6	6	-	3	3	-	-	-	-	2	2	-	3	3
Dakoro	3	7	10	1	2	3	-	-	-	1	10
Doutchi	-	-	-	-	-	-	-	2	2	-	1	1
Filingué	-	4	4	-	2	2	-	-	-
Gaya	1	3	4	2	4	6	-	-	-
Goure	-	-	-	1	9	10
Guidan-Roundji	-	5	5	-	1	1	-	-	-	3	2	5	2	-	2
Illéla	-	6	6	-	2	2	4	7	11	4	7	11
Keita	-	1	1	2	11	13	2	11	13
Kollo	-	5	5	-	-	-	1	4	5
Loga	-	-	-	-	-	-	2	-	2	-	4	4
Madaoua	-	9	9	-	-	-	6	1	7	-	3	3
Madarounfa	-	-	-	3	8	11	-	25	25	2	10	12	2	7	9
Magaria	2	-	2	-	-	-	-	-	-	-	3	3
Maine-Soroa	-	1	1	4	1	5	1	3	4	1	3	4
Matameye	-	-	-	-	-	-	1	1	2	1	1	2
Mayahi	-	-	-	-	6	6	2	5	7	6	4	10
Mirriah	-	-	-	-	1	1	-	-	-
N'Guigmi	-	-	-	-	-	-	1	-	1	1	1	2
Ouallam	-	-	-	-	2	2	-	5	5	-	5	5
Say	1	5	6	2	4	6	-	-	-	10	5	15
Tanout	-	-	-	-	-	-
Tchintabaraden	1	4	5	-	-	-	-	4	4
Tchirozérine	-	-	-	-	12	12	-	-	-	-	-	-	-	16	16
Téra	-	1	1	-	-	-	-	-	-	3	-	3
Tessaoua	-	-	-	-	-	-	7	11	18	2	23	25
Total	34	105	139	32	65	97	34	91	125	90	135	214	46	147	193

G = Garçons F = Filles T = Total

Source : DS/MJ

Tableau 06.13: Récapitulatif des mineurs en conflit avec la loi, en danger et victimes d'abus sexuels et de violence.

Unité : nombre

Années		Mineurs en conflit avec la loi		Mineurs en danger		Mineurs victimes d'abus sexuels et violences
		Total	Ayant bénéficié de mesure de protection	Total	Ayant bénéficié de mesure de protection	
2010-2011	Garçons	639	59	13	13	32
	Filles	41	6	14	14	65
	Total	680	65	27	27	97
2011-2012	Garçons	747	83	107	107	34
	Filles	97	5	41	41	91
	Total	844	88	148	148	125
2012-2013	Garçons	695	87	151	102	90
	Filles	90	5	54	44	135
	Total	785	92	205	146	225
2013-2014	Garçons	791	116	130	117	46
	Filles	166	4	70	51	147
	Total	957	120	200	168	193

Source: EP/MJ, DS/MJ

Tableau 06.14: Situation de détenus mineurs récidivistes

Unité : nombre

Sexe	2011	2012	2013	2014
Garçons	60	150	70	81
Filles	30	29	50	39
Total	90	179	120	120

Source: EP/MJ, DS/MJ

Tableau 06.15: Répartition de mineurs détenus récidivistes par établissement pénitentiaire

Unité : nombre

Maisons d'arrêt	2011	2012	2013	2014
Agadez	-	-	-	-
Arlit	-	-	-	-
Diffa
Dosso	-	1	1	1
Konni	-	-	-	-
Maradi	47	108	40	20
Niamey	-	2	3	8
Tahoua	4	3	3	4
Tillabery	-	-	-	-
Zinder
Abalak	2	8	6	12
Bilma	-	-	-	-
Boboye	3	2	-	-
Bouza	-	-	-	-
Daikaina	-	-	-	-
Dakoro CRJ	-	-	-	-
Dakoro	23	48	62	68
Doutchi
Filingue	-	-	-	1
Gaya
Gouré	-	-	-	-
Guidan-Roundji
Illela	-	-	-	-
Keita	-	-	-	-
Kollo
Koutoukale	-	-	-	-
Madaoua	-	-	-	-
Magaria	-	-	-	-
Maine-Soroa
Matameye	4	3	1	-
Mayahi	-	-	-	-
N'guigmi	3	2	4	1
Ouallam	4	2	4	4
Say
Tanout	-	-	-	-
Tchintabaraden	-	-	-	-
Tera	-	-	-	2
Tessaoua	-	-	-	-
Total	90	179	124	121

Source: EP/MJ, DS/MJ

Tableau 06.16: Répartition de mineurs détenus prévenus récidivistes par établissement pénitentiaire

Unité : nombre

Maisons d'arrêt	2011	2012	2013	2014
Agadez	-	-	-	-
Arlit	-	-	-	-
Diffa	-	-	-	-
Dosso	-	-	-	-
Konni	-	-	-	-
Maradi	33	101	38	19
Niamey	-	1	1	4
Tahoua	4	3	3	4
Tillabery	-	-	-	-
Zinder	-	-	-	-
Abalak	1	4	3	6
Bilma	-	-	-	-
Boboye	1	1	-	-
Bouza	-	-	-	-
Daikaina	-	-	-	-
Dakoro crj	-	-	-	-
Dakoro	23	48	62	65
Doutchi	-	-	-	-
Filingue	-	-	-	-
Gaya	-	-	-	-
Gouré	-	-	-	-
Guidan-roumdji	-	-	-	-
Illela	-	-	-	-
Keita	-	-	-	-
Kollo	-	-	-	-
Koutoukale	-	-	-	-
Madaoua	-	-	-	-
Magaria	-	-	-	-
Maine-soroa	-	-	-	-
Matameye	4	3	1	-
Mayahi	-	-	-	-
N'guigmi	-	-	-	-
Ouallam	2	-	2	2
Say	-	-	-	-
Tanout	-	-	-	-
Tchintabaraden	-	-	-	-
Tera	-	-	-	1
Tessaoua	-	-	-	-
Total	68	162	111	102

Source : EP/MJ, DS/MJ

Tableau 06.17: Répartition de mineurs détenus condamnés récidivistes par établissement pénitentiaire

Unité : nombre

EP	2011	2012	2013	2014
Agadez	-	-	-	-
Arlit	-	-	-	-
Diffa	-	-	-	-
Dosso	-	-	-	-
Konni	-	-	-	-
Maradi	14	7	2	1
Niamey	-	1	2	4
Tahoua	-	-	-	-
Tillabery	-	-	-	-
Zinder	-	-	-	-
Abalak	1	4	3	6
Bilma	-	-	-	-
Boboye	2	1	-	-
Bouza	-	-	-	-
Daikaina	-	-	-	-
Dakoro crj	-	-	-	-
Dakoro	-	-	-	3
Doutchi	-	-	-	-
Filingue	-	-	-	1
Gaya	-	-	-	-
Gouré	-	-	-	-
Guidan-roundji	-	-	-	-
Illela	-	-	-	-
Keita	-	-	-	-
Kollo	-	-	-	-
Koutoukale	-	-	-	-
Madaoua	-	-	-	-
Magaria	-	-	-	-
Maine-soroa	-	-	-	-
Matameye	-	-	-	-
Mayahi	-	-	-	-
N'guigmi	3	2	4	1
Ouallam	2	2	2	2
Say	-	-	-	-
Tanout	-	-	-	-
Tchintabaraden	-	-	-	-
Tera	-	-	-	1
Tessaoua	-	-	-	-
Total	22	17	13	19

Source : EP/MJ, DS/MJ

Tableau 06.18: Situation de mineurs bénéficiaires des remises gracieuses de peine

Unité : nombre

Mineurs	2011	2012	2013	2014
<i>Garçons</i>	13	12	7	25
<i>Filles</i>	4	2	2	5
Total	17	14	9	30

Source : EP/MJ, DS/MJ

Tableau 06.19: Situation globale de tous les mineurs ayant séjourné dans les établissements pénitentiaires

Unité : nombre

Détenus	2013	2014
Mineurs prévenus	436	602
<i>Garçons</i>	401	554
<i>Filles</i>	35	48
Mineurs condamnés	169	198
<i>Garçons</i>	161	179
<i>Filles</i>	8	19
Total	605	800

Source: EP/MJ, DS/MJ

Tableau 06.20: Situation globale de tous les mineurs condamnés ayant séjourné dans les établissements pénitentiaires

Unité : nombre

EP	2013			2014		
	G	F	Total	G	F	Total
Abalak	3	-	3	5	-	5
Agadez	-	-	-	6	-	6
Arlit	3	-	3	1	1	2
Bilma	-	-	-	-	-	-
Boboye	1	-	1	2	-	2
Bouza	-	-	-	-	-	-
Daikaina	-	-	-	4	-	4
Dakoro	-	-	-	2	-	2
Dakoro CRJ	1	-	1	-	-	-
Diffa	2	-	2	2	-	2
Dosso	-	-	-	2	-	2
Doutchi	5	-	5	6	1	7
Filingué	1	-	1	8	2	10
Gaya	-	-	-	1	-	1
Gouré	4	-	4	12	1	13
Guidan	12	-	12	19	4	23
Roundji						
Illéla	-	-	-	1	-	1
Keita	3	1	4	1	-	1
Kollo	-	-	-	-	-	-
Konni	15	3	18	25	6	31
Koutoukalé	-	-	-	-	-	-
Madaoua	1	-	1	1	-	1
Magaria	-	-	-	-	-	-
Mainé Soroa	1	-	1	2	-	2
Maradi	75	1	76	40	1	41
Matameye	-	-	-	-	-	-
Mayahi	1	-	1	-	-	-
N'Guigmi	-	-	-	16	-	16
Niamey	13	-	13	9	2	11
Ouallam	1	-	1	-	-	-
Say	-	-	-	-	-	-
Tahoua	2	1	3	1	-	1
Tanout	1	-	1	-	-	-
Tchintabaraden	-	-	-	1	-	1
Téra	-	-	-	-	-	-
Tessaoua	10	1	11	12	1	13
Tillabéry	4	-	4	-	-	-
Zinder	3	-	3	-	-	-
Total	162	7	169	179	19	198

G = Garçons F = Filles
Source: EP/MJ, DS/MJ

Tableau 06.21: Situation globale de tous les mineurs prévenus ayant séjourné dans les établissements pénitentiaires

Unité : nombre

EP	2013			2014		
	G	F	Total	G	F	Total
Abalak	7	1	8	13	1	14
Agadez	6	1	7	19	2	21
Arlit	3	-	3	10	2	12
Bilma
Boboye	7	-	7	12	-	12
Bouza	2	-	2	3	-	3
Daikaina	-	-	-	-	-	-
Dakoro	-	-	-	4	-	4
Dakoro CRJ	19	-	19	28	-	28
Diffa	20	-	20	11	2	13
Dosso	9	1	10	16	1	17
Doutchi	11	3	14	5	-	5
Filingué	25	1	26	25	5	30
Gaya	5	2	7	7	1	8
Gouré	15	2	17	17	3	20
Guidan Roundji	3	-	3	11	1	12
Illéla	5	3	8	22	1	23
Keita	11	2	13	10	1	11
Kollo	4	-	4	7	-	7
Konni	12	-	12	3	-	3
Koutoukalé	-	-	-	-	-	-
Madaoua	1	1	2	16	1	17
Magaria	3	-	3	4	-	4
Mainé Soroa	7	-	7	6	-	6
Maradi	46	4	50	58	4	62
Matameye	3	1	4	7	-	7
Mayahi	3	-	3	8	-	8
N'Guigmi	-	-	-	4	-	4
Niamey	98	6	104	79	17	96
Ouallam	3	-	3	6	-	6
Say	-	-	-	-	-	-
Tahoua	8	5	13	16	-	16
Tanout	2	1	3	6	-	6
Tchintabaraden	6	-	6	3	-	3
Téra	16	1	17	18	-	18
Tessaoua	11	-	11	19	2	21
Tillabéry	-	-	-	5	-	5
Zinder	30	-	30	76	4	80
Total	401	35	436	554	48	602

G = Garçons F = Filles
 Source : EP/MJ, DS/MJ

VII. ACTIVITES DES VOLONTAIRES DES NATIONS UNIES

Le PNUD contribue avec succès à un changement dans les attitudes et/ou les comportements en faveur d'un groupe cible particulier. En effet, depuis 2006 les VNU interviennent en milieu carcéral en animant des séances de sensibilisation sur des thèmes divers concernant les droits et devoirs des détenus en général et des femmes, des enfants et des personnes âgées de manière spécifique. En plus, les VNU assistent les détenus dans l'accomplissement de certaines formalités telles que : les demandes d'audience, les demandes de mise en liberté provisoire, l'information sur l'évolution de leurs dossiers. Leur intervention s'étend sur vingt-quatre (24) établissements pénitentiaires dans le pays à savoir Agadez, Bouza, Daikaina, Dakoro, Diffa, Dosso, Douchi, Gaya, Gouré, Illéla, Kollo, Konni, Maradi, Magaria, Mayahi, Niamey, N'Guiguimi, Say, Tahoua, Tanout, Tessaoua, Téra, Tillabéry et Zinder ainsi qu'au niveau des cliniques juridiques de l'ANDDH et des Tribunaux de Grande Instance. Les tableaux ci-après donnent la situation de leur intervention dans ces établissements pénitentiaires.

LISTE DES TABLEAUX DES ACTIVITES DES VOLONTAIRES DES NATIONS UNIS

Tableau 07.01: Situation des détenus condamnés libérés après avoir purgé leur peine.....	142
Tableau 07.02: Situation des demandes d’audiences au profit des détenus.....	143
Tableau 07.03: Détenus ayant bénéficié des séances de sensibilisation	144
Tableau 07.04: Détenus ayant bénéficié d'au moins une permanence	145
Tableau 07.05: Demandes de liberté provisoire introduites au profit des détenus.....	146
Tableau 07.06: Demandes de liberté provisoire ayant abouti au profit des détenus.....	147
Tableau 07.07: Demandes de libération conditionnelle introduites au profit des détenus.....	148
Tableau 07.08: Demandes de restitutions de biens introduites	149

Tableau 07.01: Situation des détenus condamnés libérés après avoir purgé leur peine

Unité : nombre

Etablissements pénitentiaires	2010	2011	2012	2013	2014
Agadez	///	///	///	172	201
Bouza	///	///	///	36	20
Dakoro	///	///	///	37	113
Daikaina	///	///	3	51	19
Diffa	35	73	...	51	95
Dosso	75	22	146
Doutchi	///	///	///	138	136
Gaya	///	///	///	138	132
Gouré	///	///	///	15	112
Illéla	///	///	///	51	109
Kollo	...	108	139	265	225
Konni	///	///	71	-	60
Magaria	///	///	///	78	71
Maradi	148	58	181
Mayahi	///	///	///	60	76
N'Guigmi	///	///	///	103	114
Niamey	...	511	576	391	536
Say	///	///	///	58	20
Tanout	///	///	///	92	73
Téra	///	///	///	113	124
Tahoua	58	...	183	266	199
Tessaoua	///	///	///	52	109
Tillabéry	41	49	63	85	65
Zinder	55	122 ^f	241	70	115
Total	412	863^f	1 276	2 402	3 051

Source : DS/MJ

Tableau 07.02: Situation des demandes d'audiences au profit des détenus

Unité : nombre

Etablissements pénitentiaires	2010	2011	2012	2013	2014
Agadez	///	///	///	68	84
Bouza	///	///	///	22	25
Dakoro	///	///	///	47	56
Daikaina	///	///	-	15	8
Diffa	27	42	...	10	24
Dosso	211	...	290	257	253
Doutchi	///	///	///	35	14
Gaya	///	///	///	68	82
Gouré	///	///	///	19	29
Illéla	///	///	///	7	25
Kollo	...	86	161	35	47
Konni	///	///	151	112	60
Magaria	///	///	///	84	66
Maradi	230	48	192	390	399
Mayahi	///	///	///	50	21
N'Guigmi	///	///	///	17	37
Niamey	103*	241	2 087	1 408	823
Say	///	///	///	19	35
Téra	///	///	///	33	63
Tanout	///	///	///	36	19
Tahoua	100	...	110	81	54
Tessaoua	///	///	///	4	157
Tillabéry	...	79	84	109	25
Zinder	132	106 ^r	69	32	192
Total	803	602^r	3 144	2 958	2 598

NB : * = données du 2^e trimestre 2010 uniquement

Source : DS/ MJ

Tableau 07.03: Détenus ayant bénéficié des séances de sensibilisation

Unité : nombre

Etablissements pénitentiaires	2010	2011	2012	2013	2014
Agadez	///	///	///	844	938
Bouza	///	///	///	141	172
Dakoro	///	///	///	124	648
Daikaina	///	///	111	110	125
Diffa	86	292	...	345	352
Dosso	320	...	620	788	695
Doutchi	///	///	///	246	211
Gaya	///	///	///	234	449
Gouré	///	///	///	196	553
Illéla	///	///	///	212	400
Kollo	...	647	772	353	279
Konni	///	///	461	427	308
Magaria	///	///	///	243	366
Maradi	1 615	938	1 075	1157	1047
Mayahi	///	///	///	466	387
N'Guigmi	///	///	///	254	402
Niamey	360*	1 235	2 255	1 478	882
Say	///	///	///	414	169
Tanout	///	///	///	213	236
Téra	///	///	///	240	303
Tahoua	187	...	438	299	358
Tessaoua	///	///	///	298	579
Tillabéry	...	107	226	171	133
Zinder	530	786 ^f	853	491	193
Total	3 098	4 005^r	6 811	9 744	10 185

NB : * = données du 2^e trimestre 2010 uniquement

Source : DS/MJ

Tableau 07.04: Détenus ayant bénéficié d'au moins une permanence

Unité : nombre

Etablissements pénitentiaires	2010	2011	2012	2013	2014
Agadez	///	///	///	584	768
Bouza	///	///	///	140	172
Dakoro	///	///	///	65	353
Daikaina	///	///	25	102	8
Diffa	115	205	...	197	158
Dosso	208	...	695	720	538
Doutchi	///	///	///	191	154
Gaya	///	///	///	221	337
Gouré	///	///	///	114	396
Illéla	///	///	///	370	243
Kollo	...	425	583	256	255
Konni	///	///	347	250	210
Magaria	///	///	///	177	248
Maradi	1 305	575	719	967	927
Mayahi	///	///	///	174	248
N'Guigmi	///	///	///	185	281
Niamey	207*	1 155	2 214	984	456
Say	///	///	///	160	106
Téra	///	///	///	242	274
Tanout	///	///	///	169	136
Tahoua	115	...	335	322	293
Tessaoua	///	///	///	100	301
Tillabéry	...	112	135	165	80
Zinder	327	524 ^r	562	392	283
Total	2 277	2 996^r	5 615	7 247	7 225

NB : * = données du 2^e trimestre 2010 uniquement

Source : DS/MJ

Tableau 07.05: Demandes de liberté provisoire introduites au profit des détenus

Unité : nombre

Etablissements pénitentiaires	2010	2011	2012	2013	2014
Agadez	///	///	///	134	146
Bouza	///	///	///	63	26
Daikaina	///	///	-	2	-
Dakoro	///	///	///	17	19
Diffa	26	57	...	18	34
Dosso	86	...	83	52	146
Doutchi	///	///	///	86	53
Gaya	///	///	///	59	70
Gouré	///	///	///	22	27
Illéla	///	///	///	13	52
Kollo	...	49	149	63	101
Konni	///	///	138	183	45
Magaria	///	///	///	42	63
Maradi	388	253	214	443	261
Mayahi	///	///	///	93	92
N'Guigmi	///	///	///	19	48
Niamey	123*	703	2 965	1 676	751
Say	///	///	///	55	16
Téra	///	///	///	39	66
Tanout	///	///	///	14	67
Tahoua	100	...	125	86	49
Tessaoua	///	///	///	28	144
Tillabéry	...	45	61	63	41
Zinder	202	154 ^r	123	134	197
Total	925	1 261^r	3 858	3 404	2 514

NB : * = données du 2^e trimestre 2010 uniquement

Source : DS/MJ

Tableau 07.06: Demandes de liberté provisoire ayant abouti au profit des détenus

Unité : nombre

Etablissements pénitentiaires	2010	2011	2012	2013	2014
Agadez	///	///	///	25	45
Bouza	///	///	///	20	17
Dakoro	///	///	///	12	9
Daikaina	///	///	-	-	-
Diffa	20	34	...	9	18
Dosso	51	...	38	36	96
Doutchi	///	///	///	12	9
Gaya	///	///	///	51	62
Gouré	///	///	///	10	4
Illéla	///	///	///	8	38
Kollo	...	15	57	24	48
Konni	///	///	70	100	27
Magaria	///	///	///	19	14
Maradi	132	89	68	157	61
Mayahi	///	///	///	29	31
N'Guigmi	///	///	///	11	31
Niamey	55*	397	1 549	868	458
Say	///	///	///	5	-
Téra	///	///	///	17	21
Tanout	///	///	///	3	53
Tahoua	41	...	39	32	39
Tessaoua	///	///	///	23	79
Tillabéry	...	45	49	46	37
Zinder	57	55	37	93	137
Total	356	635	1 907	1 610	1 334

NB : * = données du 2^e trimestre 2010 uniquement
 Source : DS/MJ

Tableau 07.07: Demandes de libération conditionnelle introduites au profit des détenus

Unité : nombre

Etablissements pénitentiaires	2010	2011	2012	2013	2014
Agadez	///	///	///	-	4
Bouza	///	///	///	-	-
Daikaina	///	///	-	9	-
Dakoro	///	///	///	-	-
Diffa	-	-	...	8	-
Dosso	-	...	19	-	4
Doutchi	///	///	///	-	-
Gaya	///	///	///	-	-
Gouré	///	///	///	-	-
Illéla	///	///	///	-	-
Kollo	...	-	1	7	6
Konni	///	///	1	-	3
Magaria	///	///	///	3	12
Maradi	9	2	2	2	-
Mayahi	///	///	///	-	-
N'Guigmi	///	///	///	-	-
Niamey	-*	-	-	-	-
Say	///	///	///	2	-
Tanout	///	///	///	-	-
Téra	///	///	///	-	-
Tahoua	-	...	4	-	2
Tessaoua	///	///	///	10	21
Tillabéry	...	-	5	5	-
Zinder	2	-	-	-	-
Total	11	2	32	46	52

NB : * = données du 2^e trimestre 2010 uniquement

Source : DS/MJ

Tableau 07.08: Demandes de restitutions de biens introduites

Unité : nombre

Etablissements pénitentiaires	2010	2011	2012	2013	2014
Agadez	///	///	///	11	7
Bouza	///	///	///	-	-
Daikaina	///	///	-	-	-
Dakoro	///	///	///	1	1
Diffa	4	1	...	2	17
Doutchi	///	///	///	1	-
Dosso	71	...	42	-	8
Gaya	///	///	///	-	-
Gouré	///	///	///	1	1
Illéla	///	///	///	-	-
Kollo	...	-	-	-	-
Konni	///	///	5	-	3
Magaria	///	///	///	2	5
Maradi	14	4	11	26	27
Mayahi	///	///	///	-	-
N'Guigmi	///	///	///	2	7
Niamey	6*	5	-	3	7
Say	///	///	///	11	-
Tanout	///	///	///	3	1
Tessaoua	///	///	///	63	107
Téra	///	///	///	39	39
Tahoua	3	...	1	4	23
Tillabéry	...	2	-	22	-
Zinder	9	5 ^r	12	4	-
Total	107	17^r	71	195	253

NB : * = données du 2^e trimestre 2010 uniquement

Source : DS/MJ